朝鮮日報
夕刊
十七日(金)
本紙朝夕刊十二面

賽丹
全山、馬山 [illegible]酒造場

陸軍側反對無視코 對佛軍用機輸出命令

오스틴共和黨議員、黑幕暴露

【華盛頓十六日發同盟】米國對佛飛行機供給問題는 現政府의 民主主義國援助政策乃至 軍備政策과 關聯하야 이제 米國今議會의 最大問題로 發展하엿는바 十六日 更히 上院陸軍委員 오ー스틴共和黨議員으로부터 對佛飛行機賣却은 陸軍當局의 反對에도 不拘코 루ー즈벨트大統領의 壓迫에 依하야 行해진것이라는 內幕이 發表되여 큰센세이순을 이르키고잇다 即、오ー스틴議員은 十六日 開催된 上院陸軍委員會秘密會終了後 모겐도財務長官及우드링陸軍長官의 同日 秘密會에서 去一月卄八及 卄九兩日에 亘하야 말한 證言內容을 再確認하는 意味의 證言을 發表하엿는바 그 證言은 다음과 가티 對佛軍用機供給이 大統領의 壓迫으로 行해젓다고하엿다

루大統領

▲모겐도長官의證言 다그러스輕爆機百機가 佛國에 賣却된것은 그레그參謀次長이 特히 反對하엿슴에 不拘코 루ー즈벨트大統領이 이를 許한때문이다 그리고 財務省이 飛行機賣却取引에 關係하게된것은 財務省의 用度部가 恒常 米國飛行機製作業者와 飛行機購入契約을 締結하데 關係가 잇기때문이다 그레그參謀次長이 다그러스輕機의 對佛供給에 反對한것은 米國陸軍이 아직 右飛行機를 使用하고잇스며 또 恒常 그製作에 改善을 加하고잇는 이지음 佛國에 對하야 賣却함은 陸軍의 資材整備計劃에 齟齬를 招來할 念慮가잇슴과 또 飛行機를 購入할수잇는 陸軍의 時機를 剝奪할 念慮가 잇슴을 憂慮한 結果라고한다 우드링陸軍長官의 證言內容은 對佛飛行機賣却에 關하야 陸軍省과 財務局當局間에 意見의 相違가 잇섯든바 루ー즈벨트大統領이 佛國의 航空施設에 彼等이 欲望하는 如何한 軍用機를 賣却하도록하라 아가서 "테스트"를 하도록하라는 命令에 依하야 右陸軍、財務兩省間의 軋轢이 解決되엿다하여 問題의 落着을 表明하엿다 이問題는 陸軍委員會를 떠나 依然重大政治的問題로서 甲論乙駁이 잇슬것으로 豫想된다

米財務次官補 테라氏辭職

【華盛頓十六日發同盟】六個政策支持者로서 有名한 米財務次官補 테라氏는 十六日 辭職하엿다 辭職理由는 健康이 조치못하다는것이나 어는 表面理由에 不過하고 [illegible]에 依하면 테라氏는 政府에 對하야 屢次 民主主義國과 팟쇼國家間의 抗爭에 휩쓸려드러가지말도록 注意를 하야 特히 米國의 對佛軍用機輸出許可 支那及西班牙人民戰線政府의 銀買上及 最近의 對支二千五百萬弗借款許與의 三項目에 關하야 [illegible]反對를 한때문에 政府部內에 意見對立을 이르키게 한까닭이라한다

米財務長官證言 米各地報道

【紐育十六日發同盟】十六日夕刊各紙는 一齊히 모겐도 財務長官의 證言內容을 大大的으로 報道하엿는데 政界消息通은 이번 對佛軍用機賣却問題는 米國外交政策 中立法改正問題及 國防計畫等에 全般的으로 關聯잇는 重大問題로 今後米政界의 白熱的論戰이 잇슬것이라고 觀測하고잇다

튜럭七百臺 續續河內에 到着

【河內十六日發同盟】海防으로부터의 蔣介石政權에의 兵器輸送은 依然行해지고잇서 一月中에는 約七百臺가 새로 河內에 到着 六百의 苦力이 晝夜兼行 짐을 풀고잇는데 海南島占據에 不安을 感한 輸送關係者는 海南島의 日本軍이 다음行動으로 옴기기前에 速히 짐을 내리기에 努力中으로 十五日에는 百臺가까히 輸送하엿다 한다

上海共同租界當局에 테로計畫取締要望

佛租界서도政治的暗殺事件發生

【上海十六日發同盟】上海海軍當局[illegible]司令官 次戶少將은 最近上海에서 頻發하는 抗日테로事件을 重大視하고 舊正月을 압둔 테로計畫에 對하야 共同租界와 協力하야 未然에 이를 防止하려는 方針에서 共同租界工部局參事會 議長 프랑크린氏에게 十六日左와如한 要望書를 三浦總領事를 通하야 手交하엿다

最近一月 下旬以降 共同租界(蘇州河以南)方面에 테로行爲가 거의連日과가티 發生하는데 [illegible] 前에압두고 特히多大한 關心을 가지게한다 此際에 特히 嚴重한 警戒를 實施하야 舊正月前後의 事故發生을 未然에 防止하는同時에 全上海의 治安을 常時不安업는 狀態에잇도록 [illegible] 更一段의 努力을 하야 서로協力하야 上海의 治安을 維持하기를 希望하는바이다

그리고 三浦總領事도 十五日附 文書로써 프랑크린氏에게 舊正月을 거누는 不逞分子의 테로計畫에 對하야 嚴重한 警戒手段을 取하도록 要望하엿다

【上海十六日發同盟】連日테로事件이 橫行하는 上海에 十六日 午前中에 又復 두가지 政治的暗[illegible]事件이 突發하야 市民의 恐怖를 더하고잇다 即午前七時二十五分 上海市政府水巡隊 高鴻藻氏는 佛租界安納金路自宅에서 外出할때 [illegible]支那人에게 拳銃으로 狙擊되야 [illegible] 午前十一時五十分 前記場所와 머지안흔 自宅附近에서 新政府南市地方法院院長 屠振鵬氏는 [illegible] 即死하엿다 犯罪都市上海에 [illegible] 正月前에 [illegible] 가頻發하기는하나 今年도二月十九日 舊正月을압두고 이미連日數件식이러나는데 事件이 모두 維新政府關係者 親日支那人及 日本人을 對象으로하는點이 자못 重視된다

人民軍最後據點 마드리드市猛爆

프랑코軍總攻擊을開始

【마드리드十六日發同盟】바르셀로나陷落後人民戰線最後의據點인 首都마드리드는 陷落도 이미 時日問題로보이어 미야하將軍의 降伏說까지 傳하는데 마드리드를 包圍한 프랑코軍은 十六日드디어 總攻擊을 決意한模樣으로 早曉부터 프랑코軍飛行機는 마드리드市內軍事要施設爆擊을 開始하야 市民은 午前五時까지 間斷업시 爆彈의 洗禮를 바덧다 中絶되엿든 爆擊은 다시 正午부터 再次猛烈히 開始되야 마드리드市內에는 二時間百五十個以上 爆彈이 投下되야 마드리드는 落城一步前의 悲壯한 光景을 呈하고잇다

谷公使承認說 佛官邊側否定

【巴里十六日發同盟】最近 佛政府가 從來의 對日認識의 誤謬를 淸算하고 近近 谷公使에 對하야 아그레망을 주기로 決定되엿다는 報道가잇는데 右報道에 對하야 十六日佛官邊은 全然事實無根이라고 이를 否定하엿다

米、亞通商協定 交涉遂決裂

【뉴ー요ー크十四日發同盟】亞爾然丁政府는 米國政府와 汎米會議의 主旨에 基하야 通商協定締結交涉을 하고잇던바 交涉은 드디어 決裂되여 昨日亞爾然丁藏相페드로그롤及氏는 米國으로부터의 輸入은 約四割 引下하야 三、四年前의 輸入額에 減額할 旨를 發表하엿다

新政權準備工作

武漢特別市政府樹立

【漢口十六日發同盟】武漢을 中心한 周邊占領地帶治安은 三個月동안 皇軍不斷의 討伐에 依하야 이제 遊擊隊土匪는 蠢動할 餘地가 거의업스리만치 確立됨을따라 이미 民衆間에는 平和救國 新中國建設을 目標하는 武漢地方新政權의 誕生氣運도 날로 濃厚하여지고잇다 特히 新政權樹立의 前半工作으로서 關係要人間에서 推進시키고 잇는 武漢特別市政府樹立準備는 最近飛躍的으로 進捗하야 三月末乃至四月初에는 誕生하게되리라한다 그리고 防共第一線의 武漢에 反共反蔣을 標榜하고 誕生될 特別市政府는 漢口 武昌 漢陽 三鎭을 合하야 一團을 맨드는以外에 外廓地帶도 包括하야 有力한 鄕部를 設置하야 外廓地帶의 綏靖에 當하야 周邊地帶를 傘下에 吸收하고 政府組織機構를 强化擴大하야 武漢地方新政權에로 發展시키려는 것으로서 新政權에의 發展母體인 武漢特別市政府實現은 軍閥蔣政權에게 큰 重壓이 되리라하고잇다

祈年祭

【東京電話同盟】宮中에서는 十七日 午前十時부터 三殿에 祈年祭御儀를 執行하옵시고 皇祖神祇大前에 五穀豐饒 國運隆昌을 祈願하옵셧다 午前十時 天皇陛下께옵서는 御束帶黃櫨染御袍를 召하옵시고 出御 玉串을 捧하사 御拜禮 繼續諸員의 拜禮가잇슨後 同十一時御儀는 終了되엿다

近藤中將戰跡視察

【〇〇艦上에서十六日同盟特派員發】南支那海軍最高指揮官 近藤信竹中將은 占領地를 視察코저 幕僚同乘 十五日午後〇時 軍艦〇〇를 出發 三亞海市楡林戰跡을 視察하고 同〇時〇〇分歸艦하엿다

朝鄭海參威航路 蘇聯側不法壓迫

【淸津電話同盟】海參威의 蘇聯船舶部는 日前에 突然 朝鮮郵船의 海參威航路에 對하야 同航路의 積荷가 업음을 理由로 定期航路로 認定치안는다는 旨를 通告해왓스므로 朝鮮郵船에서는 方今外務省을 通하야 蘇聯政府에 抗議折衝中이다 蘇聯當局의 主張은 同航路를 今後 臨時航路로 看做하고 從來一個年分 前納하고잇든 噸稅를 今後는 入港할때마다 徵收하겟다는것이나 噸稅의 分割納入은 매우 高價로되여 朝鮮郵船에게 매우 不利한바로 蘇聯當局의 이가튼不法壓迫은 同航路의 閉鎖를 斷行하려는 前提가아닌가보이는바 그推移는 注目된다

明日、衆院에 提出될

新增稅案及租稅減免法內容

【東京電話同盟】臨時軍事費豫算財源의 一部가될 總額一億九千五百萬圓의 增稅案과및 生產力擴充을 爲한 租稅減免에 關한 法律案은

一、支那事變特別稅法中改正法案
一、臨時利得稅中改正法律案
一、臨時租稅措置法中改正法律案

의 三案으로서 十七日 閣議에 附議決定한後 十八日 衆議院에 提出하야 二十一日 本會議에 上程할豫定인데 右法律案要項은 如左하다

▲支那事變特別稅法中改正法律案要項

一、第二條第三項을 如左히改正함
前二項規定에 依한 普通所得及超過所得에 對한 所得稅의 增徵稅額은 增加金額으로부터 普通所得及 超過所得에 對한 所得稅額(所得稅法 第二十一條二項規定에 依한 普通所得에 對한 所得稅에 加算할 稅額을 包含치 안홈)과 臨時利得稅와의 合計金額을 控除한 金額을 超過함을 不得함 普通所得의 百分之五十五에 相當하는 金額으로부터 普通所得中 留保된 金額의 百分之十五에 相當한 金額을 控除한 殘額

二、淸凉飮料稅는 左記稅率에 依함
第一種 玉라무네甁에든것 一石에 對해 八圓五十錢 第二種 其他甁에든것 一石에 對해 十五圓 第三種 甁에든것以外의것 炭酸까스使用量一斤에 對해 四圓五十錢

三、砂糖消費稅 稅率을 如左히改正함
(一)砂糖百斤에 對해
第一種 甲一圓七十錢 同乙四圓 第二種 七圓八十錢 第三種 九圓三十錢 第四種 十一圓七十錢
(二)糖蜜
第一種 甲四圓六十錢 同乙 九圓三十錢 第二種 甲 一圓七十錢 同 乙 四圓 第三種 糖水七圓八十錢

四、印紙稅中物品切手에 關한 稅率을 一通에 對해 如左히함
記載額三圓以下의것 三錢 同五圓以下의것 十錢 同十圓以下의것 三十錢 二十圓以下의것 六十錢 三十圓以下의것 九十錢 五十圓以下의것 一圓五十錢 百圓以下의것 三圓 百圓이넘는것 百圓又는 우수리가 잇슬때마다 三圓 記載額업는것 三錢

五、利益配當稅 稅率을 改正하야 配當金中 配當年七分의 比率로써 算出한 金額을넘는 金額은 左記階級에 區分하야 累進稅率을 適用하야 算出한 金額으로써 그稅額으로할事
配當金中 配當率年七分의 比率로써 算出한 金額을 超過하는 金額 百分之十 同年一割의 比率로써 算出한 金額을 超過한 金額 百分之十五

六、公債及社債利子稅率을 百分之十五로할事

七、建築稅는 左記家屋을 建築(增築又는改築을 包含)한者에 課稅할事
(一)專任用家屋
(二)料理店業、貸席業其他類似營業用에 供하는 家屋으로 命令에 依하야 定해진것
(三)劇場、活動寫眞、演藝又는 觀物用에 供하는 家屋

八、建築稅는 家屋(附屬工作物을 包含)一戶마다 그建築價格을 基準으로 賦課할것

九、建築稅는 建築價格으로부터 五千圓을 控除한 金額의 百分之十에 相當한 金額으로써 그稅額으로할것

一〇、左記 家屋을 建築하는 境遇에는 建築稅를 課치안홈
(一)建築價格一萬圓未滿의 家屋
(二)公用又는 公共用에 供하기 爲하야 道府縣市町村其他公共團體가 建築한 家屋
(三)其他命令으로써 定한 家屋

一一、左記家屋을 建築할때에는 建築稅를 免除함
(一)災害로 말미아마 滅失又는 損壞된 家屋代身에 建築한 家屋
(二)法令의 規定에 依하야 收用又는 使用되므로 말미아마 뜨드른 家屋代身에 建築한 家屋
(三)其他命令으로써 規定한 家屋

一二、建築稅에 對하야 納稅義務者는 建築價格을 政府에 申告함

一三、建築價格은 申告에 依함 申告가 업슬時又는 申告가 不適當하다고 認定되는時는 政府의 調査에 依하야 政府에서 이를 決定함

一四、建築稅는 建築竣成時에 이를 徵收함

一五、物品稅의 課稅品目을 如左히改正함(別項參照)

一六、酒類의 物品稅率은 如左함
(一)淸酒、白酒、味淋、燒酎及麥酒 一石에 對하야 十圓
(二)葡萄酒及 果實酒 一石에 對하야 十五圓
(三)其他酒類로써 酒精及酒精含有의 飮料稅法適用을 바든것 一石에 對하야 十四圓
(四)飴、葡萄糖及麥芽糖의 稅率은 百斤에 對하야 一圓으로함

一七、遊興飮食稅는 料理店、貸席、旅館其他命令으로써 規定한 類似場所에서의 遊興及飮食에 課稅함

一八、遊興、飮食稅率은 遊興飮食의 料金의 百分之十으로함 但藝妓의 招聘料에 對하야는 料金의 百分之二十으로함
遊興飮食의 料金은 料理店貸席等의 經營者가 遊興又는 飮食을 取한者에서 遊興又는 飮食에 關하야 領收할 金額을 意味함

一九、料金이 一人一回五圓에 未滿할때에는 遊興飮食稅를 賦課치안코 藝妓其他命令으로써 規定한者의 招聘料에 對하여는 此限에 不在함

二〇、遊興飮食稅는 料理店貸席等의 經營者에게 이를 徵收함

二一、料理店 貸席等經營者는 每月分의 料金을 記載한 申告書를 翌月十日까지에 政府에 提出함 申告書提出이 업슬時又는 政府에서 申告를 不當하다고 認定할時는 政府는 課稅標準額을 決定함

二二、遊興、飮食稅는 翌月末까지 納付함

二三、아직 稅를 納付치안흔 料金에 對하야 控除할수업게된것에 對하야는 命令의 定하는대로 遊興飮食稅를 免除함

二四、茶其他第一種品目及飴의 製造者로서 自己又는 그家族用에 供할것을 製造함에 對하야는 物品稅에 關한 規定을 適用치안홈

二五、本法은 昭和十四年四月一日부터 이를 施行함

二六、第二條第三項改正規定은 法人의 昭和十四年四月一日以降에 終了하는 事業年度分의 第一種所得稅에 이를 適用함

二七、建築稅에 關한 規定은 昭和十四年四月一日以降에 竣成하는 家屋建築에 對하야 이를 適用함

獨善的態度로 外國輕視는不可

出淵氏、文相所信을質問

貴院豫算總會

【東京電話同盟】十七日의 貴族院豫算總會는 午前十時十九分開會 出淵勝次氏(同和)新東亞建設의 根本은 日滿支三國이 結合하야 나아가 世界列强과 協力하야 世界平和達成에 努力함에 잇다 突然 第三國權益을 制限하는것이 아님을 認識시키는 同時에 列國과의 사이에 懸案解決을 圖함이 緊要하다 我國은 東亞一角에서 獨定한다는 생각은 不可하다하야 聯盟脫退에 際하야 下賜하옵신 詔勅을 奉讀하고 外相의 所見을 質問하엿다

有田外相 詔勅에 對하여는 我等外交의 局에 當하는者는 恒常 拳拳服膺하고잇다 日滿支三國을 結合하야 東亞繁榮 延하여는 世界繁榮에 寄與함을 目的으로하는 當局으로서는 今後도 充分外國으로하여금 以[illegible]기바란다 언제쯤 開放될까

이에 對하야 米內海相이 別項과 가티 答辯한後

出淵氏 近年我國의 國家意識과 日本精神이 昂揚되엿스믄 매우조흔일이나 一方獨善의 傾向이잇서 함부로 諸外國을 輕視함이 잇스믄 遺憾이다 이點에 對한 文相의 所見如何 國際智識涵養에 對한 中等學校에 公民科를 利用하고또는 高等學校 大學에서의 科學講演을 行함이 如何 또當局은 國際學術會議를 좀더 尊重함이 如何

有田外相 今後의 我國을 擔當할 國民에 世界動向을 잘認識시키도록 努力하겟다 在外硏究員은 現在아주 少數이나 國際文化協定을 締結하고잇는 國家와 硏究員을 交換하려한다

出淵氏 更히 人的資材와 物的資材를 同等으로 取扱하여야 한다고 述하매 이에 對하야 荒木文相、有田外相、石渡藏相으로부터 各各 答辯함이 잇고 同十一時十六分 休憩하엿다

十三年度追加豫算 廿日衆議院에提出

【東京電話同盟】政府는 十六日의 閣議에서 一千九百萬圓에 達하는 昭和十三年度一般會計追加豫算案(追第一號)及同特別會計追加豫算案(特第一號)을 決定 計數整理後 二十日衆議院에 提出키로되엿다

太原과河北地方 殘敵을徹底殲滅

【太原十五日發同盟】河北中部에 出動하는 敵은 我方의 包圍殲滅에 遭遇하야 完全히 根據地를 喪失하고 方今四分五裂하야 各地를 彷徨하면서 脫出의 機會를 엿보고잇는바 我軍利部隊는 各地에 轉戰 到處에서 敵을 捕捉하야 打擊을 주엇다 去十一日부터 十五日까지의 主要戰鬪는 十五回에 達하며 그戰果는 左와 가다

敵遺棄死體 五三七
鹵獲品 小銃 七七 輕機 一 小銃彈 五、〇〇〇 手榴彈 五五〇 地雷 一四 手榴彈 [illegible] 鐵材 七十噸 其他多數

【太原十六日發同盟】共産軍約一千五百이 陽平村(唐縣의東北)附近에 蟠居하고잇슴을 探知한 我森本部隊는 이를 殲滅하려고 十四日夜半行動을 開始하야 十五日未明包圍態勢를 整頓한 다음 이를 奇襲하야 殲滅的 打擊을 주엇다 敵遺棄屍體五百 捕虜二十六

【太原十六日發同盟】松井部隊一部는 十四日午前四時 汾陽西南方八키로莊子村附近의 第八路軍百二十師의 敵約二百을 二回에 亘하야 攻擊하야 이를 潰走시켯다

治維와建設은 線에서面으로

土屋參謀北中支視察談

朝鮮軍參謀 土屋中佐는 三週日동안 汽車로또는 飛行機로 天津 北京 張家口 太原 運城 石家莊 濟南 南京 上海等 北支中支方面의 戰況을 視察하고 十六日午後에 歸任하엿는데 十八日午後一時에 朝鮮軍司令部記者室에서 重擴記者團에게 다음과가튼 이야기를 하엿다 첫째로 新興支那의 建設은 着着進行되고잇스며 三週日동안 銃後의 國民은 安心해도조타 三週日동안 北支와中支를 도라다니는 동안에 山西南部運城附近 第一線에서 지난六日에 單한번 敵軍飛行機三臺의 爆擊을 바덧다 그러나 我軍의 損害는 僅少하엿다 其他各地는 內地나 別다른없이 治安이 維持되여잇서서 戰地에간 氣分이 넙흘만큼되엿다 지금까지 支那의 治安과 建設에는 여러가지 情報가 잇섯스나 漢口作戰과 攻略까지에는 派遣軍으로는 第一線에만 勢力을 注중하고잇서 그뒤에는 占據地域의 治安과 經濟建設에 힘을 드리고잇다 即 말하자면 "線"으로부터 "面"으로 進行하고 잇는터이다 그러나 先端의 兵站은 積極的으로 作戰準備를 하고잇다 北支의 大部分地域은 我軍이 占據하고잇다하지마는 鐵路沿線에만 勢力이 미치고 잇는 形便이어서 即 臨時政府의 勢力이 미치지못한 廣汎한 地域에는 昨年三月부터 十二月까지에 共産軍의 勢力이 빠저드러가서 漸次强大하게되여 民衆을 獲得하고잇다 그러나 그民衆이 全部 赤化되여잇는것은 아니며 또한 昨年十二月부터 我軍에서도 討伐을 繼續하고잇는터이므로 將次는 그民衆을 이便勢力에 끄으러너흘 수잇슬터이다 第三國의 問題는 相當히 귀찬타 天津과 上海의 租界는 新支那建設을 妨害하는 策源地도 되여잇다 抗日「테로」團이 그안에 潛伏하야잇서서 鐵路破壞 또는 支那要人暗殺等 暴惡行爲를 하고잇다 그리고 天津에는 白河를 利用하야 租界로 物資를 運搬하야다가 直接 貿易하고잇다 揚子江航行問題는 派遣軍의 作戰行動上 現在의 形便으로는 開放시키기 困難하다 蔣介石의 軍隊는 이제는 戰意가업다 共産軍의 民衆獲得政治工作은 輕視할수는업다 皇軍及特務機關에서 活動하야 漸次로 民衆獲得에 힘쓰고잇다 南京으로부터 上海로오는사이에 汽車沿線에는 到處에 基督敎의 旗人빨이 달려잇서 各處에 病院과 學校等施設로써 民衆에게 만흔 信賴를 밧고잇기때문에 우리特務機關과 宣撫班活動에 如干妨害되는바가 아니다 第一線의 朝鮮女性들의 活動은 勇敢하여서 나는 感激하엿다

八面鋒

◇英國의 新年度 國防費는 勿驚 五億八千萬磅、約百億圓이라고.
◇百億圓이면 日本의 一般豫算及 臨時軍事豫算을 合한 總額、써 國防費의 얼마나 膨大한가를 可知.
◇그리고도 帝國의 國防費가 만타고 軍備를 擴充하는 英米의 心事는 不可思議.
◇一般會計에 多額의 繰入金을 내면서 엇것는 補充金을 밧는것은 道德的 政治的 理由라고.
◇밧고 주는것은 道德的일지 모르나 차라리 그 差額지만 를 繰入함이 如何.
◇外地의 敎育 産業 其他一般文化가 向上하면 參政權을 考慮한다고.
◇그 向上의 程度及 時期는 如何.
◇深夜의 택시往來를 圓滑케 하기 爲하야 깨솔린을 增配한다고.
◇深夜、早朝의 택시難、出退勤時의 電車、뻐스難、特히 登校時의 小學生의 乘車難은 緊急緩和할問題.

人事·集會

▲佐藤作郞氏(鐵道局營業課長)小運送에 關한 調査及會議協會에 出席次로 十七日 京城驛發 「아가쯔긴」로 東京에 出張 三月上旬에 歸任豫定
▲松澤龍雄氏(總督府外務部長)十八日午後四時十五分京城驛發渡東
▲井坂圭一良氏(總督府文書課長)渡東中十七日午後三時十分京城驛着歸任

本社參觀

▲京城府天然町 向上女子實業學校生五十名(引率者 高忠業)

004590

創業十週年을際하야

烏兎는怱怱하야 弊所 創業하온지 於焉間十週年을 마지하게되엿습니다 回顧컨대 弊所는 昭和五年二月에 明治町一隅의 數間斗屋에서 呱呱의聲을發한以來 四海僉彦의 따뜻한사랑에 안기여 順調롭게 成長하야왓습니다 昭和十年에는 新築한 現在의營業所로 移轉擴張하야 製藥所로서의 陣容과機構를 整備하게되엿습니다 그리하야 製品種目도 漸次增加되엿스며 販路도頓然히 擴大되여 內로는 實力을 涵養하얏고 外로는 信用을保持케 되엿습니다

販賣機構의 進革에따라 奉天과大阪에 支店을 設置하얏스며 販路의擴大됨을따라 半島는勿論 內地、臺灣、滿洲、北、中、南支那方面等에 數百의有力한 代理店을 두게되엿습니다 이러케 우리製品은 全東洋的販賣網을通하야 臨床各位에게 寵愛를밧고잇습니다 이는實로 弊所만의 感激과欣喜가 안일줄노아는바입니다 『우리의藥品』이란見地에서 恒常鞭撻과 愛護를주신 諸位先生에게 거듭 滿腔의謝意를 表하야 마ー지아니하는바입니다

우리는 創業當時의 微微한施設과規模를 回想하면서 아즉小成이나마 今日의 二百名從業員들의 作業을볼때 저윽이 滄桑의感을 늣기게되오며 또한편으로 感慨無量한바가 잇습니다 그러나 우리는 이제決코 只今의現狀에滿足하거나 自矜하지아니합니다 또興奮하지도아니합니다 도리혀 今後又一層의發展을爲하야는 現在의施設과規模가 얼마나 貧弱한것을 잘 알고잇습니다 그럼으로 우리는 明日에의 飛躍을遂行하기爲하야 于先 綜合的意味로서의實力을 더욱 充實히하는同時에 學究의養成에도注力하고잇습니다 때는바야흐로 非常時局、將來하올興亞의新機運을 把握하야 우리에게賦與된分野에서 最善의計劃을 세워 一路邁進코저하는바입니다。 半島醫藥界의여러분은勿論 一般僉位께서도 우리의이조고마한 所望의達成을爲하야 聲援과愛護주시기를懇願하나이다。

特히直接、間接으로 만흔指導를주옵신 先輩와辱知僉彦에對하야는 元來 十週年을 自祝하는 조고마한行事라도 應當잇서야할것이오나 時局에鑑하야 이를 中止하옵고 오즉過去의厚意를 鳴謝하옵는마음으로 禮는아니오나 紙面으로삼가敬意를表하나이다。

昭和十四年二月
京城府黃金町二丁目
金剛製藥所
金用淳 白

借家戶數와月貰의 事例、狀況을調査命令
緩和對策을세우고자調査의要綱을
內務局長各道에通牒

深刻한都市의住宅難

최근 각도시의 주택난이격심하야 일반의 주택사회문제로되여잇스므로 총독부에서는 주택조합법(住宅組合法)또는 주택회사령(住宅會社令)을 제정하야 그완화를 도모하기로 되엿다함은 이미 누보한바어니와 전조선각주요도시에 잇서서의 주택난 특히 차가난(借家難) 가임고(家賃高)의문제는 드디어 그도를노피여 방임할수업는 정세에잇스므로 이에 총독부내무국사회과에서는 이문제에관한 대책수립의 지표를 엇기위하야 지난십오일부로 내무국장으로부터 각도지사에게 통첩을발하야 주택、차가、가임등의조사를 실시하게되엿는데 동조사의결과는 각도로부터 느저도 삼월이십일경까지 보고하기를 요구하엿스므로 이보고에의하야 전조선각도시의 중요문제인주택、차가、가임문제의해결을 도모하기로되엿다

그리고 각도지사에게 통첩한 조사요항을보면 다음과갓다

一、주택호수조사

갑、부、도청소재지읍 기타주요한곳에대하야 소화십일、십이、십삼년의 삼년간에 건축한호와 감실(減失)의조사 소화십삼년말 현재의가호수를내선양식(樣式)별로조사할것

二、소화십삼년말 현재차가금가임조사 각차가에 대하야 임가(賃家)연평 즉오평미만 십평미만 이십평미만 삼십평미만 오십평미만등 내선양식별로평당최고 최저 평균을조사하야 할것 또현재부족 호수를 조사할것

三、가임등귀조사

가、사변발생후의 가임등귀의주세와 그현저한사례

나、사변발생후의 가임이상으로인하야 분쟁을 일으킨사례

다、최근건축한 차가와 지나사변발생전에 건축한동일정도의 차가와의 가임비교(주요한사례를들것)

라、도청 부청 읍사무소 기타 주요한 관공서에 근무하는직원중 차가한자로부터 차가신고를바더 그가임사항을조사할것

이와가티 세밀한조사를 하는것은 주택회사령 실시후의 준비와 근래악폐를 빈빈히 비저내는 사글세 즉 차가와 가임을통제하랴함에 그목적이 잇는것인즉 극도의 주택난으로 신음하는 조선으로서는 가장주목할만한사실이다

白衣男士에게 無料葉書贈與

기보=명예의 전상병자는 무료로 엽서편지를 할수잇게된다 체신당국에서는 이번사변에 의하야 명예의전상을하고 육군병원、해군병원과상병보호원(傷兵保護院)의 보호시설에 드러잇는 전상병자의 우대위자방법을 연구중이던바 드디어 이번에특별한 엽서를발행하야 육해군성을통하야 전상병자들에게 증여하기로되엿다

이엽서는 분홍비츠로 투구를쓴전사를 그린것으로 오는 삼월일일부터 발행하야 전상병자에게만쓰기로하고 일반에게는팔지안키로되엿다

水原沙江郵便所의 電話通話區域決定

체신국에서는 오는이십일부터 경기도수원군송산면사강(水原郡松山面沙江)우편소와 좌기각지와의전신전화사무를 시작하기로되엿다

通話區域	通話料	呼出料
沙江南陽間	二五錢	一五錢
同 水原間	三五	一〇
同 發安間	三〇	一〇
同 里浦間	二五	一〇
同 安養間	三五	一〇
同 京城間	四五	一五
同 新葛間	三五	一〇
同 龍仁間	四〇	一五
同 陽智間	四〇	一五
同 利川間	五〇	一五
同 安寧里間	三五	一〇
同 烏山間	三〇	一〇
同 平澤間	四〇	一五
同 成歡間	四〇	一五
同 天安間	四五	一五
同 朝巖間	三五	一〇

藤山愛一郎氏 三百萬圓寄附

【東京電話同盟】 대일본제당(大日本製糖)사장 등산애일랑(藤山愛一郞)씨는 고향인 [illegible]등으로부터 들려바든 보국정신을 나타내려고 생각하고잇던차 요지음 흥행사업、군사원호사업、약진공업의 각방면에 삼백만원을 각각기부하얏다

慰藉料請求權은 幼兒에게도잇다!
自動車事故에關聯한高等法院新判例

어린아이(幼者)와 위자료청구권에대하야 「위자료는 청구하는 사람이 현재、고통을모르는 어린아이라하여도 장래에 고통을 바들것이라는점을 예기할수잇스면 지금 곳위자료를 청구할수잇다」는 고등법원의신판례를 십칠일 고등법원에서는 원고경북달성군수성면신암동(達城郡壽城面新岩洞) 김상원(金相源)외일곱명이 경북화물자동차주식회사를상대로 이천사백원 위자료를 청구하야 일이심에서 피고가패소하고 상고한데대하야 전기와가튼 이유로 상고기각판결을나리는동시에 이것을 신판례로채택하엿다

사건내용을보면 원고 김상원의아들 우준(羽俊)은 품파리를하야 그의부모처자등 가족여덟명의생활을 홀로보아오던중 소화십이년 십이월이십일일 달성군성북면원대동(城北面院垈洞)도로에서 피고회사 화물자동차에치어 죽고말엇다 물론 이교통사고는 그화물자동차운전수 장근수(張根守)의 과실이 인정되여 장은 유개월간 영업정지의행정처분을 바닷스며 원고 김우준의 유족 여덟명은 버리하는한 사람을 일허버리고 생계가 막연하야 한 사람아페 삼백원씩처서 이천사백원 위자료 청구소송을 제기하엿던것이다 그런데 이소송은 대구지방법원과 복심이모두 위자료 청구이유를 인정하야 위자료 일천원을 피고여덟명에게나누어아주라는 판결을나리엇던바 피고회사에서는피해자 김우준의 부모와 처에게는지불하여도 자녀에게 배당되는금액은 지불할수업다고 상고한데대하야 고등법원 도변(渡邊)재판장으로부터 전기와가튼이유로 상고기각 판결을 나린것이다

外國爲替管理法違反事件 被疑者割腹自殺
非國民的行爲를自責끄테

외국위체관리법위반 괴의사건에 관련하야 향항상해은행대리점『라우센트』상회의행사무담당자로서 현주소를 인천부산수정 삼정목 칠번지에둔 중촌평X(中村平X)『』과 일찌기 인천경찰서에서 검거한 경성모대학방주인외 오명과 인천본정 일선명내의 무역상회 모외유명급경성부 죽첨정영국인 존 당 푸렌자ー등은 목하경성지방법원 인천지청 검사분국에서 취조중이던바 그중중촌은 자기의행위가 비상시 일본의국민으로서취하지안흘것이란것을 깨닷는동시에 [illegible] 이왕일오전 시경『자기의행위는 조국일본의 국책에 반하는 비국민적 행위로서 참으로 국가와 국민일동에 대하야 미안하므로 깨끗이 자결하야 사죄한다』는뜻의 유서를 남기고 집을 나간채 행방을 알수업서 팔방으로 수사중이엇는데 이왕사일 오전사시경 인천부월미도 전망대부근산중 벼랑에서 동방을향하야 정좌하고 가정단도로써 훌륭히 자결한것이 발견되엿다한다

빼쓰轢人

십칠일오전팔시경 부내 원남정(苑南町)구름다리부근에서 안국정(安國町)으로부터 나서 동소문방면으로 향하야가던 경성(京城)버스가 [illegible]

車掌이落傷 (生命危篤)
咸悅驛附近의珍事故

【裡里發至急報】 십칠일오전영시사십분에 목포(木浦)로부터 대전(大田)으로가던 제육백이열차가 함열(咸悅)역에 이르럿슬 지음 정원섭(鄭元燮)군은 잘못하야 선로에 떠러저 오른편팔이 부러지고머리에도 중상을입엇다 미친그열차에 타고잇던의사의 수당을 바덧스나 생명이위독하다 한다

銀行員이窃盜常習犯
식구는만코停年期는닥처와 늙은月給쟁이의窮餘의副業

당당한은행원으로서 처자에게 조흔의복을 입히겟다는 생각으로 백화점에서 상습적으로 의복가음을 절취하다가 경찰에검거된 늙은월급생이가잇다

십륙일오후한시경 시내삼월오복점이층 옷감매장에서 옷감을 절취하는 늙은신사를 본정서원이발견하고 검거취조한결과 그는약초정(若草町)오십삼번지 조선상업은행(朝鮮商銀)출장소 구산장(龜山莊)『』으로서 재작년구월부터 시내각백화점에서오십여회에 옷감 이천여원어치를 훔친것이 판명되엿다 이노인은 오래동안월급생이로서 지나는사이에 정년기(停年期)가 갓가워스나 저축이업고 생활에쪼들리면서 오남매의 자식안해를 거느리고 살아오던중 남들과가티자식들에게 조흔옷을 이피구시퍼서 그와가티 백화점에서스리를 거듭하야 죄의구렁에 빠진것이라한다

商業銀行側談

그런사람이 촉탁으로 잇기는 햇스나 지난팔일에 사직햇습니다 촉탁으로부청금고(府金庫)에 일을보앗고지금은 은행에관계업습니다

"구두"를보면 훔치고시퍼

구두를보면 훔치고시퍼 집어갓다는 구두수가 오백오십여켤레로 구두절취의 최고기록을진 범인이잇다ー십칠일 용산서에서는 주소가 일정치안흔 이갑룡(李甲龍)『』을 검거취조중인데 이는 부내금정(錦町)、한강통(漢江通)、삼판통(三坂通)관사일대를 배회하며 손님처럼 드러갓다가인끼가 업스면 구두를이는대로 집어다팔앗다는데 한집에서두켤레 혹은한켤레씩 집어다판수가 오백오십여켤레나 된다고자백하야 취조하는 경관들을 놀래게하엿다 방금동서에서 여죄를추궁중이다

學童의愛馬心鼓吹

조선상마구락부에서는 비상시국하에 일반의애마심(愛馬心)을 고취할목적으로 육군성마정과(陸軍省馬政課)에서 선정한애마진군가 레코ー드를 부내칠십사개소학교에 두장씩기증하야 일반의 애마심을 환기하기로되엿다

再婚한未亡人의 蜃氣樓는무너지다
貞操蹂躪代萬五千圓請求訴

십칠일 경성지방법원민사부에는 부내명륜정(明倫町)삼정목오십삼번지 전소의교원 손창배(孫昌培)라는 미망인이 청운정(淸雲町)오십이번지 민명수(閔明洙)를걸어 일만오천원의 손해배상과 위자료를 청구하는소송을 제기하엿다

원고는 일직 부내모여학교를졸업하고 십수년간 교원생활을 하여왓는데 소화십삼년 과부가 되여 이래 재혼을단념하고 일남 이녀를 길러 왓다 그런데원고는 소화십이년경부터 생활이 곤난하야 가정을 저당하고 빗을 어더 삼천삼백원으로이발소영업을 시작하엿는데 작년칠월경 피고를알게되자 피고가 열심히 재혼을청하야 드디어재혼을하게되면 이발소 경영을 하노라고어든 빗은갑허주겟다는 모든것과 답이 진행하는중 피고가 숨긴 예사람을노하 결혼신청을 하여왓스므로 원고는 누차이것을거절하엿다 그러나 피고의 열심에감동되여 작년십이월 원고집에서 결혼생활이 시작되엿는데 피고는 최초의 결혼조건인 가옥신축 석회가설 자가용 자동차구입등은 하나도 실행치안흘뿐아니라 결혼한지 단새후부터는발을끈코 원고를 돌보지안코니 재산과 지위를 미끼로 여자의 정조를 유린한 피고로부터 일만이천원의 정조갑과 피고때문에 손해를보게된 삼천삼백원을 합하야 일만오천삼백원을 밧게하여달라는것이다

萬圓짜리以上建築과 五圓짜리以上料理에課稅한다
今春부터實施될大衆稅增稅案內容

십칠일의 동경전보는 오는사월일일부터 실시할사변관계의 임시증세안이 십팔일중의원(衆議院)에제출되리라고하는데 이증세 내용은 내지에서 실시하게되면 당연히조선에서도 가튼날자에 실시되게될예정이므로 총독부에서는 벌서전부터 정부의 증세안이어 떤것인가를 주목중에잇섯다 이번 증세는 회사가튼것을 목표로하는 것과 또일반대중의 소비절약을 목표로 하는것의 두가지가잇다 그중 대중적으로 과세될것과반 듯이 대중세는 아니라해도 일반으로주목될만한것을 들어보면

一、건축세(建築稅)라고하야 일방이을 위한것이라든가 또는영업에의한것 틀려든대신에 짓는것 가티엇가지사정에의한 건물을 제하고는 주택이라해도 일만원이상의건물에는 건축가격에서 오천원을제한금액의백분의십을 밧게된다

一、유흥음식세(遊興飮食稅)라는것이 신설되는데 비상시국하에서는 먹는것도 필요이상으로 맛잇는것을 먹으면 안된다는 의미로 요리를먹되 한상에 오원짜리이상을 먹으면 백분의십의 즉 오십전의 세금을내야하고 거기에다가 기생을 불러서 놀때에는 백분의이십을 바처야한다

그리고 그외에는 종래의 물품세(物品特別稅)를 더밧게되는것인데 술파 맥주 청주 소주등 각가지에대하야 종래보다 약간식 더밧고 또사탕에 대한 세금도 더올리게되엿다 이가치하야 사변제삼년에틀어가는 금년사월부터는 일반대중생활도 배저지속하여야될사정에어잇다

鐵道自殺

십칠일오전 열한시이십오분경 함경선(咸鏡線)연천(漣川)역을 떠나 경성을향하는 일천삼백이십오열차가 전곡(全谷)역구내를 돌진하는중 기관차 프로뛰여 드러자살한 조선인남자가 잇섯다 즉시연천서를 정차한후 현장을검사한결과 연령사십전후되어보히는 남자로 열차에 치이면서 사지와몸뚱채는각기떠러저 선로연장약십간이나 붉게물드린 외육괴(肉塊)는이곳저곳에부터 보는사람들로하야금 치를떨게햇다 아직죽은 사람의 신원은판명치안엇스나 의복으로보아 빈한한 사람인듯하다 차는 약십분간이나 늦게떠낫다

生活難으로青年飮毒

생활난을 비관하고 음독한청년ー십륙일오후 시내무교정(武橋町)육십오번지 이목수(李木壽)『』라는 청년은 양잿물을먹고 고민하는것을 집안사람이 즉시발견하고 의전병원에입원치료중이나 생명이 위독하다 원인은 가난한생활을 비관하야 자살하려던것이라 한다

色 實
手藝材料
리리얀、毛系、佛蘭西刺繡系、바늘 其他手藝材料問屋
天光堂手藝社

皇道精神下에 明倫學院改組
名稱도"明倫專門學院"으로

명륜학원은 소화오년이월이십팔일 총독부령 제십삼호로써설치된것으로 이래유학(儒學)에관한 교수를하며 겸하야인격의도야를 목적으로하야 인재양성의임무를기하야왓는데 시국의 추이에따러 이때교육내용에개정을단행하야 현하와장래 국가사회의 정세에맞추어 조선의사회교화국민정신작흥사업등에활동할 유위의인재를 양성하는것이 적절하다고 인정되엇스므로 명륜학원을 명륜전문학원으로개충하는동시에 목적을 황도정신에 두어가지고 유학을연찬하야 동양도덕의 본의를 선명하야써 충량유위의인재를 양성하는것으로 개정하고 학과목도 국민도덕、사회교육、교련、지나어교수등을 추가하기로 되엿는데 명십팔일 부령으로써 발포한후 사월일일부터 시행하기로되엿다

病院專門의 外套窃盜逮捕

병원대합실전문으로 외투를 절취하던 범인이 경찰에검거되엿다 [illegible]

假府廳集金員 龍山署에서檢事取調

근일 부내 청엽정(靑葉町)일대에 자칭 경성부위생거진금원이라하고 위생비를 바드러다니는자가잇다는소문을 탐지한 소관 용산서에서는 극비밀히 범인을 엄탐하던중 십륙일오후세시경 동정이정목십번지 회사원 청목모(靑木某)집에 거지전표를 가지고온 사나이가잇는것을 한번잇는데 두번채 바드러온것이 수상하므로 검거하야 취조한결과 김절동(金節童)『』으로 지난일월부터 가짜전표를위조해가지고 청엽정、삼판통(三坂通)일대를 다니며 부청원이라고 위생비로 오십전 혹은 삼십전씩 바닷다는데 현재판명된 피해액만 수십원에 달하므로여죄를추궁중이다

鐵物賊 구걸망경게망에걸린 불가사리

[illegible] 이는 부내토정정(土亭町)사번지 철도공장용인 김용록(金龍祿)『』으로 동공장에서 공장원의 눈을속여 기계부속품등 시가삼십여원어치를 절취하여가지고 오던것을 자백하엿는데 여죄가 상당히 만흔모양이므로 계속취조중이다

스포ー츠
春季리ー그 廿一日開幕

朝鮮野球協會主催의 春季리ー그戰은 來二十一日부터 十二日間 龍山鐵道球場에서 擧行하기로되엿는데 十六日午後六時半에 鐵道局食堂에서 各團體關係者가 會合한가운데 競技日程을 다음과가티 協定發表하엿다

▲二月廿一日 京師對鐵工(午後三時)
▲同日 京師對道商(午後四時半)
▲五日…鐵道對鐵工(午後二時)
▲七日…鐵道對京師(午後四時半)
▲十三日…道商對京師(午後四時半)
▲廿日…京商對京師(午後四時半)
▲廿一日…普正對鐵工(午後三時)
▲廿二日…普正對鐵道(午後四時半)
▲廿三日…京商對京師(午前十一時)
▲廿四日…普正對鐵工(午後三時)
▲卅日…鐵道對道商(午後四時半)
▲卅一日…普正對鐵道(午後四時半)
▲四月三日…鐵工對京商(午前十一時)

伯林市民의 스포ー츠熱

【伯林同盟】 現今 世界各國이 體位向上運動을 獎勵하고잇는데 伯林市民의 스포ー츠는 最近에 急激한 進境을 보이고잇서 各種 스포ー츠團體에 加入한 人員이 一千百八十五萬 세일수잇스며 이運動團體에 加入한 人員도 實로 十七萬八千名에 達하야 잇다

「먼저 蹴球競技에는 二百四十六의 俱樂部가잇서 一萬四千百十四名의 部員을 收容하고잇다 그다음에는 庭球인데 俱樂部數는 二百二十九로써 一萬九千百七名의 部員을 擁護하고잇다 第三位는 體操인바 二百二十俱樂部、人員은 二萬六千名이며 繼續하야 陸上競技와 百七十五俱樂部 漕艇의 百三十五、庭球의 百三十三俱樂部、山岳會는 八俱樂部三千六百七十一名의 部員을가지고 各俱樂部 모두漸次로 充實하야 가는形勢에잇다

今夜의라디오

第二放送 ▲午後六時 復習時間『算術』 ▲六時二五分 어린이新聞 ▲六時三〇分 講演 ▲七時三〇分 講演 朝鮮日報威同勵 ▲八時(東)音樂과管絃樂 ▲八時三〇分 歌謠曲(레코ー드) ▲八時四〇分(裡) 鄕土民謠 ▲九時一〇分 連續野談

第一放送 ▲午後六時(大)世界一週 ▲六時二五分(城)青年의時間 ▲七時三〇分(漢口로부터)國民歌謠 ▲七時四〇分 (漢口로부터)管絃樂 ▲八時(東)라디오時局讀本 ▲八時三〇分(東)라디오時局讀本 ▲八時四〇分(大)演藝

天氣豫報

概況 朝鮮及西日本內地의氣壓配置는 不安定이며 處處에 小低氣壓이잇다 高氣壓은『바이칼』湖附近에서부터 北滿洲로퍼지며잇고 內地中部地方에는 氣壓이눕고 千島方面은氣壓이낫다 朝鮮의 西岸中部는 비가오고 其他는흐리엇스나 北東岸은 날새가조타 南滿洲는흐리고 西部는雪 其他와內地의 日氣는 조흐나 北海道西岸에는 눈이오고잇다

豫報 오늘밤의 京城地方은 흐리고때로눈이나릴것이며 明日은一時는흐렷다가개일것갓다

昨日最高 三度九
同 最低 零下八度二
十七日朝最低 零下二度一
同 正午 一度二

야반의 자동차교통이란 참으로 지력이나 하나를 부르려해도 잇고도 업다는지 업고도 잇서보이는지는 알수업지만 대개는 전화통에매달려서 애만태우는경우가 만흔데▲흔히 자동차부의 변명을들어보면 기름을 마음대로 쓸수업스니까 우리들 어찌할수잇느냐 하는것이 보통이다▲얼마쯤 사실이 사실일것은 분명하겟지 그래서 요지음은 당국으로서도 기름주머니를 느꾸려는눈치를 보이고잇스나▲그보다도 한가지 기름도 기름이려니와 업자의태도에 잇서 좀반성할점도 업지안흘까 생각되는것이▲차가기름을너허야 움지기는것은 정한이치라 기름업는차를 운전하라고 조르는것은 아니나 남은 지금에가말려 전화통에매달려 제발한대만 보내주고 죄진놈에원하듯이손을 착착빌고 잇건만▲흔히 저쪽에서 대답하는 품이란『운전수가 장출자니 못보내오』『운전수가 집에가고 업스니 못보내오』『거 어데오?동소문밖?어이고 차가 업습니다』하는등아무리선의로 해석하려해도 차가잇고 기름이잇고도 안보내는심사라 이래가지고야……▲그러니 이런점도 좀생각을 돌려보소……▲그러니

專賣特許
皮膚滲透性の強いホルモンの特許
第一二三六四八號
第一二五一八三號
第一〇七五一二號
皮膚滲透性이 強한
호르몬의 作用으로
肌アレを防ぐ
シワ・タルミ…
一般皮膚障害の
豫防はもちろん!
國産最優良の榮養クリーム
クラブ美身クリーム
구라부 美身 크림
손질하나로이러케달러
호르몬에依하지안으면 持續的인 젊어지는效果는期待할수업는것입니다」單純한油脂等을皮膚에바른댓자 물일과洗顏을하는것쯤으로 곳살이거치러지지안습니까!이때에 皮膚의 健康法을根本的으로 改善하야皮膚의健康을一層增進해주십시요。
☆ クラブ美身크림을 使用하고게십니까?살거칠 주름쌀느러짐 其他트고얼기잘하는 常習的인분들은이것이업서는 겨울을 지낼수가업다고까지…愛用하고잇습니다。左의實驗表를보시면아시는바와가티 クラブ美身크림의 호르몬은더욱滲透力이 強해진것입니다。그러므로 使用하시면 곳호르몬이皮膚의內部에豐富한榮養이되는것입니다。그리고 クラブ美身크림은獨特한 殺菌藥埋作用을 兼하고잇습니다。살거침을防止하는것은勿論이고 트거나凍傷等에걸릴念慮가업습니다 곳使用해주십시요。
★ 그리고クラブ美身크림을 白粉밋으로쓰시면 健康化粧下가 곳됩니다。特히 스키ー等에쓰시면 눈벗헤거슬닌것을 防止함은 珍奇합니다……
注射에匹敵한…… クラブ호르몬의威力
特許의綜合호르몬을幼若락테에 注射去勢內服(各一日二回・五〇單式十二日間)試驗한 子宮重量比較表
mg 0 60 120 180 240 300 360 420 480 540 600 660
注射 塗擦 內服
クラブ美身크림과クラブ乳液等에應用한 專賣特許의 綜合호르몬은皮膚塗擦에依하야 皮膚에서完全히滲透하고 注射에匹敵한效果를 가지고 또 各種皮膚疾患의治療에 顯著한效果를 가지고잇습니다。右表는動物試驗의一例입니다。
호르몬 맛사ー지法……
이것이筋肉의方面에도豐富한맛사ー지입니다。特히 就寢前과入浴後에 每日繼續하시면 綜合호르몬의作用과함께 自然히얼골이젊고 어여뻐집니다。
1 먼저、얼골全體에호르몬配合의クラブ美身크림을 잘펴바르고 이마의中央에서 左右로 맛사ー지합니다。(八回—十回)이마의 주름이自然防止됩니다。
2 눈가생은 눈거풀우에서 아래로조용히 꼭꼭누르듯한 調子로맛사ー지합니다(十回—十二回)잔주름과 콧근주름을막는데는 이것이第一입니다。
3 코는兩側을 螺旋을그리는듯이우으로 맛사ー지합니다(十回—十二回)이部分의 餘分의脂肪의分泌를막고 白粉이놀릴만큼 잘빗습니다。
4 코入옆과입의옆에서귀쪽으로 조곰式(十二回) 맛사ー지합니다。防止되고血色이 조아져서 입가의주름도 복실복실한아름다운뺨이됩니다。
5 턱에서뺨에 걸처서조금힘들주고맛사ー지합니다。(八回—十回) 二重턱과느러진뺨의輪廓을 바로잡게합니다。
注意
★クラブ美身크림 …三〇錢以上各種
★藥用クラブ美身크림 強壯호르몬含有 …一圓八〇錢
銃後女性는 健康化粧……
日本女性의生活을 基調로한 健康化粧法이 이것입니다。
クラブ乳液
먼저 호르몬化粧水의 クラブ乳液을脫脂綿에 적서서 얼골과목의 垢와脂肪을 毛孔속에서빼고 살결을滑潤케하야 收縮시킴니다。
クラブ美身クリーム
다음에 クラブ美身크림(綜合호르몬配合)을얼골에 펴바릅니다。白粉결을잘 밧게하고 살결을榮養합니다。
クラブは白粉
그우에 香氣가 훌륭한 クラブ가루白粉(綜合호르몬配合十二色)을 파우로輕하게 바릅니다。最後에 빽연지, 눈썹먹, 입술연지로 모양을내시면 아름다운 健康化粧이 됩니다。
★化粧지울에는…… 乳液을脫脂綿에 적서서훔치내고 그우에 美身크림으로 榮養을補給해주십시요。
004597
C—72

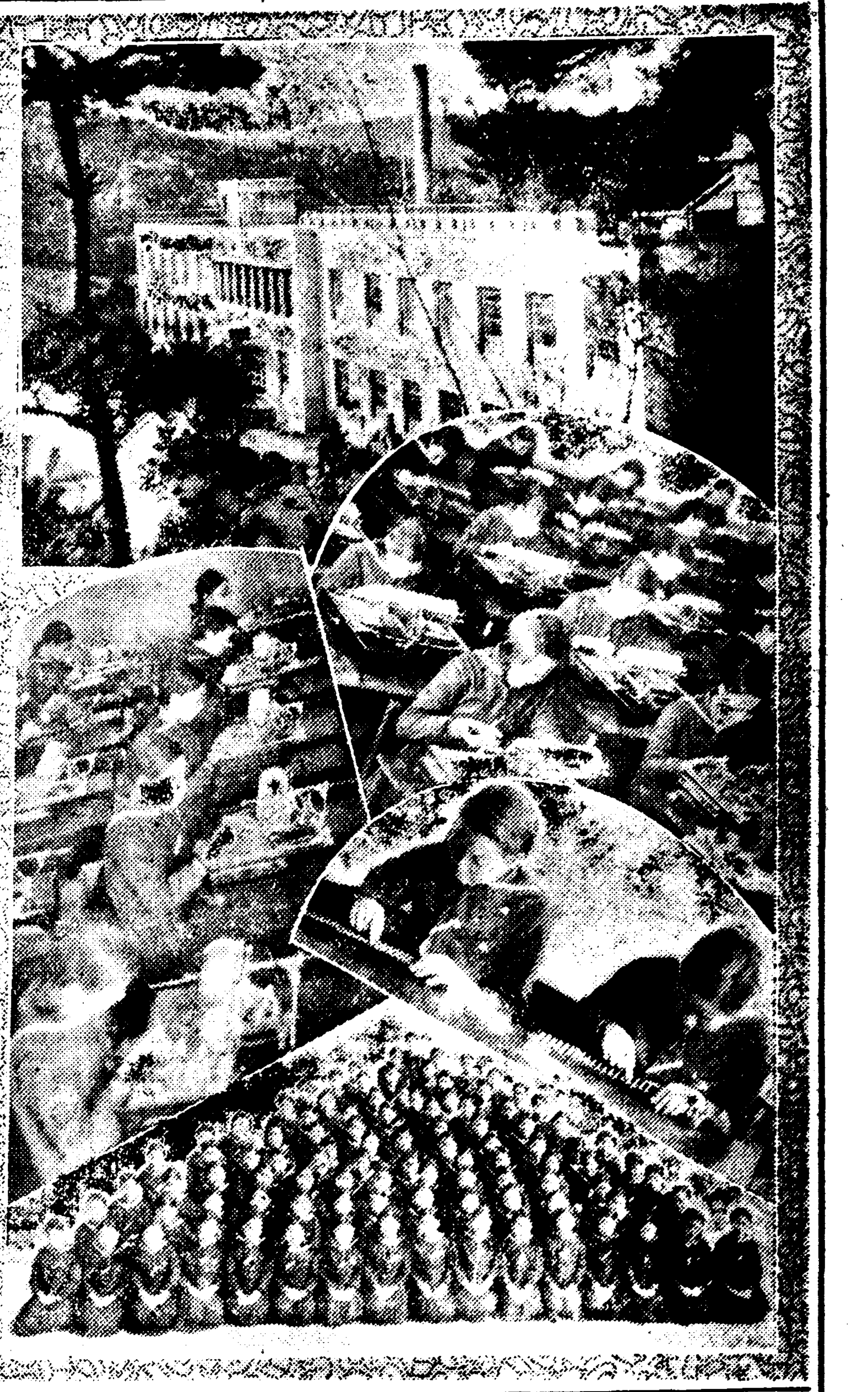

巡禮女學校의新畜譜 ⑥

京城女商

직장을견양하고 내쏘는처녀산탄

『女商』기휘두르며곳곳에서개가 금년만해도백십팔발

여자의 손끄틀 바느질에 달코 흙은 섬섬옥수로 거문고의 줄을 고를수는 잇스나 그러한 손으로 볼꼬치 뒤게 주판(珠盤)알을 굴리는데는 눈알이 핑 도는갈지경입니다.

조선의처녀들—그대들은 먼저 장사하는법을 배우고 주판노흠을 아라서 한가정의 경제를 조리잇게 처리하십시요.

×

경성여자상업학교(京城女子商業學校)는 우리에게 유일한여자상업학교입니다.

창립은 대정십오년에해서 아직역사가 오래지못한데 더구나 그동안은 내내 경제적으로 궁경에 빠저서 죽어가는사람처럼 명재경각인때가 한두번이 아니엿답니다.

그리ㄱ 현교주 한광호(韓光鎬)씨가 소화삼년부터 마터가지고 십만원의 기금을 내서 교사를 신축하고 상업학교로 승격하고도 남음이 잇습니다.

경성시내에서 잠깐떠러저 먼지만키로 손꼽는 무악재고개를 넘으면 예로부터 도 인절미로 유명하다는 홍제원(弘濟院)바다 이 보이는데 그한쪽에 회칠이 커다란 굴뚝처럼 솟고 산뜻하고모던한 맵시를 하고잇습니다.

이학교는 교사(校舍)며 강당이며 운동장이며 모두가 어찌도양명하고 산뜻한지 응달지고 칙칙한구석이란 도무지업습니다.

본교장 김용국(金溶國)씨는 아직도 파리케졈이신 교장선생님으로 대단히 강직하고 정녕가신데 어쨋든 생도들을 바즈런하야 잠시도 수지안는여성을 만들기에 전력하신답니다.

여자에게잇서서 상업이란 대단히필요해서 기술적(技術的)으로나 관념적(觀念的)으로나 한번배워둘만한것입니다.

더구나 이학교는 다른여학교와는 달리 여러가지 학과를 공부하면서 도상업에힘쓰는답니다.

이학교는 대개가 졸업후에취직을 희망하는사람들이나 지금은 그러치도안하서 반드시 취직을 목적하지안는다 그저일가주부가되드라도 상업을 배워두는것이 얼마나 유익하다는것을 알고 일부 생도들도 만습니다.

졸업생—

금년은 제십이회 졸업생을내는데 생도수효는 일백십팔명이며 그들은 대개 취직을하는데 은행(銀行)금융조합(金融組合)회사(會社)대상점(大商店)등으로가는데 대체로 이학교는 취직률이 조흡니다.

취직률이 조흘뿐만아니라 특히 이학교졸업생은 연년히 성적이 조하서 은행가튼데서도별로 실수를 하지안튼다도 창구(窓口)에 단바에 나와안저서손님을 대해도 별실수업시 잘해나간답니다.

이것은 남자상업학교졸업생들도 처음엔 대개 멸비게되는데 참으로 기쁜일이라고합니다.

그리고 이학교졸업생중에는한집안을 자기가 버티서 살리기때문에 죽어머니나 동생들을위해서 자기는 오히려 혼인기를 느추어 혼인을늣게하는 기특한 사람들도만코 동생이하드라도 부부합께벌거나 어떤때는 자기혼자벌어서 살림을 꾸려가는사람도 잇습니다.

더구나 이학교의 특징은 주판놋는것과 라이타이픈입니다. 주판은 어찌도 잘놋는지 금년졸업생중 이연희(李蓮姬)、김계순(金癸淳)가튼생도는 남녀주판경기대회에 나아가 당당하게도 남자들을 너머트리고 일등을하엿습니다. 그들의 재간이 얼마나 놀랍고 두뇌가 명민한것은 가히알만합니다.

그리고 화문(和文)타이프라이트—도 여간 훌륭한 ○○입니다. 기게가 삼십여대가 드러안즈실내에서 생도들은 잘까잘까 잠시 정신이 떨—할지경입니다.

지금선교생이 약사백여명이데 아프로 칠백여명을 수용하도록 더확장한다는데 지금도 물론훌륭합니다.

남하엔 곳곳이 자수와 수예품을 진렬해노코 음악이며 운동이며 모두가 구비하게되엿습니다.

저—쪽으로 한광호선생이 스텍에 몸을실으면서 오십니다. 이분은 몸이 불편해도 여러캐 학교에 나오는 실로 드물게보는 정녕과 재력을 이학교에드러붓고 게신선생이십니다.

교복과기숙사—

곤색세―루교복은 퍼그나 스마―트하고 기숙사도 식비가십삼원인데 설비가 조흡니다.

금년졸업생

尹秀一 尹任淑 尹華順 白銀淑 白玉姬 馬鳳秀 朴三成 朴容淑 朴英順 朴鋼順 趙仁淑 張錫瓊 張明愛 張仁淑 張英子 張福守 朴良善 朴明順 朴點姬 朴秋月 朴鳳郞 李明信 李令愛 李範殷 李鋼任 李吉洙 李福善 李蓮姬 李梅吉 李鶴萱 李基玉 李壽子 李承綸 李壽鳳 李明淑 李允金 李垣實 李菊子 李龍鋒 李元姬 柳承順 柳斗鉉 劉明淑 林順德 林英權 林英淑 韓相烈 朴龍珠 鄭順鎬 鄭傳淑 梁在點 楊仁淑 吳敬信 玄仁淑 文芬蘭 黃鳳淵 吳泰安 權順任 康鳳玉 鄭小南 崔在姬 崔明淳 崔淑珍 崔蓮熙 崔中戊 崔貞愛 蔡英福 金惠京 金炳姬 金炳順 金惠卿 金慶鶴 金正直 金仁淑 金慶南 咸興愛 成業淑 金甲洙 金貞姬 金德淑 金小順 金潤男 金庚培 金永淡 金美蓉 金松子 金玉秀 金成淳 金福順 金貴點 金永泰 許道禮 兪惠卿 申淳姬 徐淑鎬 朱靜淑 閔貞基 全癸淳 李鳳鎬 全鋼籍 成喜順

사진은 우에서부터— 동교교사, 라이푸라이팅연습, 졸업생일동

양재봉에서온 빗갈의일홈

몰라두면 어리둥절 할때가잇슬거예요

요음엔 여러가 빗갈이 새록새록 나와서 그일홈도 여간만치안코 또 알아듯지못할것도만습니다.

이아래 위선 급한것만 멧가지 말씀드리겟습니다.

『옥쓰포—드』 아조거친 회색바탕에 히젓백이색을 말합니다.

이빗갈은 영국『옥쓰포—드』대학에서 처음 유행시켯다하야 이 이름을 부친것입니다.

『켐부릿지』 이것은 『옥쓰포—드』보담도 히벗이 더만흔것인데 이것도 『켐부릿지』대학에서 처음유행시킨것이랍니다.

『올—드로—즈』 이것은장미색, 및나이트메유—기픈밤에 남벗어라해서 밤에보면 검은비츠로 보임만치감(紺)색인데검은곤색입니다.

『싸—몽』—누른비탄 분홍.

『마룻색』—밤빗(栗色).

『니카—』—흑인들의 살빗처럼 번허그은 경은색.

『풍—그린』—잔디가티 신선한 연푸빗.

『또—도이쓴』—거북의등빗가티 맑은 자주빗.

『푸렌인』—비슷맏하는게 아니고 단순히 무지(無地)를 말하는것.

왜도—그록 빗갈에 잇서서는 명암(明暗)을 말하는것.

차를내노커든 넝큼잡수서요

손님으로 갓슬때, 주인이 홍차나 커피차를 내오거든 공연히 체면을 차리노라고 차를그냥노아두지말고 곳 마시지안흐다

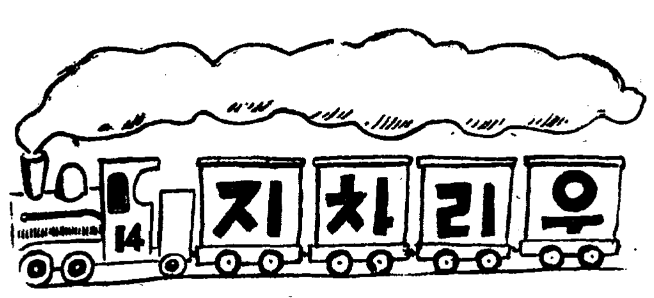

선생도어렷다

『할아버지두 학교에다니섯서요』

『아—니 내가 어렷슬때는 학교가 업섯단다』

『참말 그때는 선생님도 어린 애엿슬거니깐』

(글쓴사람 강성구)

도 각사람을 이내비허두어야합니다.

그러치안흐면 자가식어서 각사람을 너허도 맹어리가 잘풀리지안습니다.

허늘가른데 내어노함을톡 눌바로돈으로 차곡차곡 싸고 머리는아래로 와간 속이노릇해가지고조용히 파이덧입니다.

長篇探偵小說 魔人 【四】

金來成 作 崔根培 畫

假裝舞蹈會(四)

청년은 역시 빙글빙글웃으며 『필요를 느낄때는—그러치요. 루팡은 그어떤 굉장한 범죄를 실행할때는 백발노인으로도 변장할테니까요.—하하하……하여튼 훌륭한 가장술을 가즈섯습니다. 오늘밤 여기모힌 손님들중에도 당신의 가장술이 가장 우뚝일껜니다. 자아 여기 안즈시지요. 저는 이러한 사람입니다.』

하고 청년은 명함을 꺼내엿다.

이선배는 잠간 명함을 드려다보더니,

『아, 당신이 그 유명한 탐정소설가 백남수(白南樹)씨?……』

이선배는 적지안케 흥미를 느끼는모양으로 상대자를 다시한번 처다보앗다.

『유명하다는 말슴은 빼노시지요.』

『글세 나의 가장을 루팡으로 보시는것을 보니……저는 이선배—그림그리는 사람입니다.』

이선배도 명함을 꺼내다.

『이선배씨?……』

『네 이선배—』

『이선배?……』

그림에도 남달리 만흔 취미를가진 탐정소설가 백남수는 여태껏 이선배라는 성명을가진 화가를 모르는 모양이다.

그런 눈치를 알아차린 이선배는

『아직 백남수씨 처럼 유명한 이름을 가지지못하여 대단히 미안합니다.』

하고 『하하』웃엇다.

『천만에요.—그런데 그림그리시는지는 벌써 오래섯습니까?』

『한 이삼일 되엿지요.』

『이삼일?……』

탐정소설가 백남수는 이 유모러쓰한 대답에 말문이 맥혓다기 보다도 오히려 유쾌 하엿다.

『잘알겟습니다. 그래 이삼일 동안에 어떤 그림을 그리섯습니까?』

『고양일 그릴셈으로 본대를 올렷더니 그만 호랭이가 되고말어서—하하하……』

『하하하하……』

두사람은 십년의 친구를 만난듯이 유쾌하게 웃엇다.

그러나 백남수는 우스면서도 마음으로는 머리를 기웃거리엿다. 끗끗내 자기의 본명과 직업을 감추어두는 자칭화가 이선배의 정체가 무척 마음에 걸리엇던 때문이다.

『공작부인은 아직 홀에 나오질 안엇습니까?』

이선배는 말머리를 돌리엇다.

『아까 잠간 나와서 한차례 춤을추고 도루 들어갓습니다. 아직 그의 피앙세 백영호씨께서 등장을 안하서서……』

『백영호씨!……허어』 자기부친의 성명삼짜를 함부로 입에담는 습관을 우리는 아직 갓지못한줄 알엇드니……』

이선배는 약간 놀랜 모양이다. 그러나 백남수는 여전히 빙글빙글 웃고만잇다. 빙글빙글 웃고만잇다가 그는 이런말을 하엿다.

『오늘밤, 이 가장무도회에 출석한 손님들을 대개는 다 알아보겟는데 도무지 그의 정체를 엿볼수업는 손님이 꼭 두사람이 잇습니다.』

하고 그는 손을 들어 저편 한모퉁이를 가르켯다.

『아— 저기 서잇는 써커쓰의 피리앗치(道化役者)말슴입니까?』

『네, 얼굴을 저러케 그림그리듯이 그려노핫스니 저게 대체 누군지……』

『하하, 가장도 저러케 대담하게 하고나서면 증오를 느낀다는것 보다도 도리어 애교가 잇는걸요!』

저편 밴드 엽 한구석에 우두머니 서서 사람들의 춤추는 양을 히쭉히쭉 웃오면서 바라보고잇는 이상한 인물—저 꼭두마단의 우슴판지, 어릿광대의복색을한 인물이 바루 그사람이다.

목에커다란 에리가 달린 주홍색 도화복을 입고 역시 붉은 수건으로 머리를질킨 동여맷슬 뿐만아니라 회떡가티 분칠한 얼굴에다 붉은빗 파랑빗 노랑빗 이러케 여러가지 빗츠로 눈, 코, 입술가튼것을 갈퍼처럼 그려노핫스니 탐정소설가 백남수의 호기심을 어지간히 끄는것도 사실 무리는아니엿다. 아니 백남수만이 아니라 수만흔 손님들중에도 그가 대체 누구—지 아는사람은 하나도 업섯다.

頭腦를明快히하는 三大要素

徹夜의工夫도 이러케하면 疲勞되지안는科學的頭腦强壯法

마숭내試驗時期에드러간昨今에 受驗生의努力은 보는사람에게도 눈물겨울만합니다마는 試驗必勝의基礎的條件은 身體의健全特히 頭腦의 明快에잇는것이므로 이點을 充分히考慮해서 適當한休養에留意하야 心身의疲勞回復에努力함이 가장肝要합니다 그中에도 特히貴重한것은

◇……睡眠 인데 이腦의保健에如何히必要한가는 단하로밤의睡眠不足만으로도 그翌日에는머리가흐려해서 記憶力이 鈍해지는것으로보아서도 알수잇습니다

그러데 우수운것은 受驗生中에意外로 不眠症으로 呻吟하는이가만라는것입니다 그것은 不斷한工夫와 緊張으로말미암아 神經이 昂進되는것과 運動不足과가 最大의原因인듯한데 나아가서는便秘가생기게됩니다 便秘가나면머리가무겁게되고 頭痛, 眩氣가튼 여러가지 傷害가나타나게되는故로 머리를쓰는 受驗生에게는 便秘는 大禁物입니다

이러한症勢의治療法으로서 不眠에는 催眠劑

◇……便秘 에는 下劑를쓰고잇습니다마는 催眠劑는 運用하면副作用으로도말미암아 中毒될 危險性이잇습니다 또下劑도 習慣性으로 되는故로 이러한경우에는 今日醫學에서는 適用하지안습니다

그러데 滋味잇는것은 비타민B를 適用하면 運動神經의官能的神經의 스탈포를 回復시키고 胃腸과整通과 睡眠과를健全케해서 精神의健康上의 三大要素를 得할수잇다는것이 實際的으로 證되엿는데, 이것을 가장 多量으로 包含하고잇는『錠劑わかもと』가 스포—쓰맨이나 受驗生間에 非常한歡迎을 밧고잇습니다

그러나이『錠劑わかもと』의特長은 다만한가지나 두가지의榮養素를 包含하고잇다는 貧弱한點에잇는것이아니고 다시 腦神經에效가잇는 구리고—겐等等其他十數種의 貴重한榮養素와 胃腸의機能을노피고, 新陳代謝를活潑히하는 作用을가진 酵素까지도 豐多하게 包含하고잇서서, 이러한것들을 身體에 補給해서綜合的

◇……效果 를엇게하는獨自的인點에잇는것입니다 그러한까닭에 快한便通과安眠을어들수잇는故로 頭腦가明快히될것은勿論이고, 精力도늘고, 身體그自體도根本的으로 健全케되여서 試驗의難關을突破할수잇는것도 當然한일입니다

幼兒의便

어린애가 便이나 消化不良이나 乳兒의便이 푸르면 걱정으로 生覺하나 아닌가하고 근심스러히 여기는것은 當然한일입니다마는 다만그것만으로 哺乳를 制限시키거나 絶食시켜서 榮養을 衰退시켜서는 大端危險합니다 다만便의 狀態가 變한것만이고 體重의減少가보이지 안흘때에는 食餌를制限할것이아니라는것이 今日醫學의 常識입니다 그러나 綠便이나 粘便도 異常한 便狀態는아니오니 이경우에는『錠劑わかもと』를 哺乳料에混合해서 먹이십시요

그러케하면 消化器의 衰弱을 防止할뿐아니라 榮養의不足까지도 補給하는故로 消化不良이나 乳兒脚氣가잇서도 安全하게 정을수잇습니다

放念할수업는 受驗工夫의過勞

★내버려두면, 神經衰弱이나 結核가튼 難病에 걸립니다

小學校의準備敎育이問題가되여온것도 벌서七八年이나되엿습니다마는 아즉까지도試驗地獄은 緩和되지안습니다 따라서受驗工夫에는 아모래도 無理가따르기쉬어서 心身의過勞로말미암아 可恐할病을이르켜 中途에서挫折되거나 모처럼試驗에는 合格되여서도 通學할수업게된다는 悲慘한일이 許多합니다

이工夫의過勞로오는病으로서第一만흔것은 神經衰弱과 結核인데 特히神經衰弱은 가장만허서 程度는다를지라도 受驗生의 大部가 이病에걸려잇다고 해도 過言이아닐만치

거

興奮하면 다만 根氣가업서진다거나 記憶力이 衰해진다는등의 精神的障碍에만그치지안코 肉體的으로도食慾不振, 便秘, 倦怠, 頭痛, 不眠等의 障碍가이러나게됩니다

이것으로보아도 理解하실수잇는바와가티 神經衰弱은 胃腸과非常히 密接한關係가잇서서 그中에는 胃腸障碍가神經衰弱의原因으로되여잇는 경우가잇습니다. 따라서 錠劑나 푸로—口劑가튼 腦神經治療만을目的으로하는 對症藥으로는 完全한 效果를 바랄수업섯다는것도 無理한일이아닙니다마는 最近에와서는『錠劑わかもと』를써서

理

想에가차운 綜合的效果를 어들수잇게 되엿습니다

그것은 이藥이 헤—뭐라는藥用菌을主成分으로하고 여기에다 시數種의有益菌을 綜合한것인데 貴重한榮養素, 例를들면 호이친레치친가튼거와 뜩가튼有機性의燐化合物을 夥多히包含하고잇서서 直接으로 腦神經에 榮養을補給하는一方 胃腸의機能을노펴便通을 調整하고 消化를조케하고 榮養狀態를一變시키는 말하자면 原因療法으로서의 效果가잇기때문입니다 게다가이藥에는 結核菌에對한 身體의抵抗力을 强하게하는비타민A와D 에네루기의 源泉인비타민B 等爲始하야모든健康上必要한 榮養素는거의 빼지안코 網羅하고잇는故로이것을

連

用하면 다만 神經衰弱의豫防治療에有效하다는데 그치지안코 意外로 結核其他의 病의豫防으로도되며 過勞를미아마 鬪病力이衰退하기쉬운受驗生에게는特히勸奬하고시픈藥이올시다

『錠劑わかもと』는東京芝公園大門內際、わかもと本舖榮養と育兒の會(振替東京一七〇〇)에서 三百錠入一圓六十錢 千錠入五圓이라는 一日分僅僅五、六錢 小兒에게는 二、三錢의 廉價로販賣되고잇습니다

試驗때의無理로因해서 神經衰弱으로苦生

(廣島) 南條修

저의學校는 農學校이여서 一週日에二三日은 實習이잇습니다 어느날 업드리고일하다가 갑작이이러서니까 眩氣가낫습니다 그것이二個月쯤 繼續하엿는데 原因은 臨時試驗때에 無理를햇기때문이엇습니다 試驗中에는 밤은十時頃까지 새벽은三時頃부터 熱心으로工夫하엿습니다 그때에胃腸을 알코잇섯기때문에 腦神經衰弱을 이르킨것입니다 眩氣가나고 記憶力이衰하고 보고듯는일에 모두골만나고해서 아주신경질이되엇습니다

아무려튼 學年試驗이 가차워오기때문에 校醫인松井先生에게 診察을바덧더니 이것은神經衰弱이라고 하엿습니다 同宿하는동무가 『錠劑わかもと』가조타고 勸告하기에 곳藥局에가서 사다가먹기시작햇습니다 먹엇더니 배가사수고프고 眩氣症이업서지고 몸도튼튼해저갓습니다 病中은 口味가업고 體重은 本校의標準보다 一、三키로줄어잇든것이 病이輕快함을따라 몸도조아저서 只今에는 標準보다도느러서 아주질거워하고잇습니다

文化討議室

【問】現代詩를 科學的으로 硏究하고저하옵는바 優先如何한文獻書籍을 涉獵하여야하겟사옵는지 下敎하야주시옵소서(鐘山)

【答】먼저 文學史를 읽으시고 그리고나서는現代詩人으로 가장 偉大하다는이들의 詩論과作品을 아울러서 만히읽으시면自然알게될것입니다。(一記者)

【問】나는요사이를 크게關心을 가지고 잇는터이ー新羅文化를어떠케하면 다시復活시킬가? 또는 그硏究方法을 어떠케해야할것인가이데 여기대해서 한번말슴하시요 (慶州町一文靑)

【答】한時代의 文化가 復活되면 그文化가 成立되엿든 社會的條件(政治、經濟)이 갓지 안코서는 復活되지안습니다勿論 지금에와서도 新羅文化의 長點을 우리 傳統으로서 攝取할수는잇겟지마는 復活식힌다는것은 어려울줄압니다 그리고 新羅文化에 對해서 그 硏究材料가 매우貧弱합니다三國史記以外에 鄕歌에 남어잇는 古蹟과 鄕歌를硏究하며 또한 너무世紀에서 參考文獻이 거의 업서서 매우 困難합니다 그러나 지금 鄕歌硏究가 一般에서 新羅文化硏究의 一端이될것입니다 그리고 이方面에는 지금 留意하는분도 만흔모양입니다

【問】古今을通하야 文藝小說이거나通俗小說이거나 그作品에나오는 女主人公은 거지반美人이다 作家는 意識的으로 美人을 만드는것인가?作品素材로서 女主人公은 美人만을그려야하는것은 取材의貧弱을 말하는것갓다 世上에는 美人아닌女子가만흔까닭에 女主人公은 美人이야만될까? (忠北槐山郡 金原[illegible])

【答】統計를 내어보지는못햇스니 모르겟습니다만은 勿論 女主人公에 醜女도만코 平凡한女子도만습니다 만약 女主人公이 美人일경우가 만타면 사실 우리人生의 모든 [illegible]에 가 美人을 中心으로해서 이러나는것이 만타는것도 한原因이되겟지요 그리고 어떤 傾向이 自然主義作品의 [illegible] 前者는 現實의 [illegible] 美人은 [illegible] 相異에서 온것이라고 할수잇습니다 그러라고 그것이 반드시 取材의貧弱이라고할수도업는것이고 더구나 女主人公은 반드시 美人이래야 만된다는것은아닙니다(一記者)

書誌學上의珍本인 高麗版法華經(卷五六七)

宋錫夏

妙法蓮華經은 鳩摩羅什(AD344―413)이 飜譯한以後約二百年을지나 新羅의 僧玄光(眞興王代)이 陳의 大建五年(AD573)南嶽에 禮參하고 熊川翕山에 도라와 來하엿스리니 하는것이 朝鮮에서 法華經弘通의 처음이

七行이 一頁이되며 各行사이에 約半行이 入할 間隔이잇스며 그미테 刻手名이 一一히 記載한것이다。따라서 版心은업고 字體는 歐陽詢體에 卷末牌記에는 同一한 書體로

史卷八十六) 明宗二十年(1190)에는 金의明昌年號를 使用하엿다(四十九年前인仁宗二十年秋七月부터 金國의 年號를使用―高麗史十七卷)

그리고 仁宗八年(1130)에는 睿宗十一年(1116)에 金에所得되엿으로 年號使用을中止하야前述한 仁宗二十年(1142)에 이르는 사이이므로 干支만 使用하고 高宗三十七年(1250)은 高宗二十一年(1234)에 金이 蒙古에게 亡함으로 그年號使用을 中止하야 元宗元年八月에 蒙古의中統年號 使用에 이르는 사이이므로 亦是 干支만쓰든때이며 이當時는 蒙古入寇가 甚한時代이다。그러므로 이法華經의 庚戌은 仁宗八年과 高宗三十七年兩次의하나인것이 確實한데 이것을

지가될것이다

그러나 版本으로된 法華經(誥疏도包含)은 高麗中葉以後에 屬하며 李朝의 첫出版인 永樂二年(AD1404)版以前의 開版回數는不過四五次에 지내지안는다。

大體로 印刷術이 發達된것은 支那에잇서서는 宋代인것은 알고잇는것이 一九〇七年 洪牙利人 스타인 佛人페리오兩氏가 敦煌千佛洞 莫高窟에서 發見한 金剛般若波羅密多經에 依하야 唐代에 印刷術이 잇섯을것이엿스니 朝鮮도 그後 얼마아니하야 傳來하엿스리라고 推測할수잇다(英國의 金剛經은 唐咸通九年(AD868)四月十五日印行이다)

前述한과가티 高麗時代에 法華經이 印刷된것은 只今까지 알려진것으로는 다음과갓다。

(一) 法華經讚述卷第一、卷第二(松廣寺藏) 高麗獻宗 壽昌元年乙亥(1095)大興王寺版。

(二) 妙法蓮華經觀世音菩薩普門品 圓覺經文 一卷(松廣寺藏) 高麗獻宗壽昌五年乙卯(1099)大興王寺版。

(以上은 昭和十一年十一月頃에 寶物指定됨)

(三) 妙法蓮華經 四卷 (所藏處未詳)
高麗高宗端平三年(1236)開刊于海印寺。

(四) 妙法蓮華經 七卷 (海印寺藏板)
高麗高宗淳祐二、三年(1242―43) 海印寺大藏經都監所收。

以上四種中 (一)(二)는 本文이아니며 (三)(四)는 本文이나 (三)은 所聞뿐이고 目睹한 사람이업고 (四)는 海印寺 大藏經에 所收된것이다。그러므로 現在까지 알려진 現存의 單版法華經은 一種에 지나지못하엿다 그러한때 어제 筆者가 紹介하고자하는 法華經은 以上의 何著에도 屬하지아니한 零本으로 [illegible](卷五六七)印行十大

「海東全州鈴轄試衞尉少卿郭有楨 弟子早信是經殊勝功德相與[illegible] 持者有年癸[illegible]是經世於諸經中最 尊最勝是以敢捨私財募工雕板 藏于私第印施無窮流布妙法[illegible] 諸[illegible]同入法華三昧者[illegible] 戌臘月上旬日誌」 同願殿前李公庇」都邑[illegible]

이라하얏스며 紙質은 自然變色으로 黃綠間色을 呈하고 細樸蘗紋이 發見하여 퍽히오래되엿을 알것이다。그리고 字體에 磨滅되지아니함으로해서 過히 오래된 後刷本이 아닌것도 斷定할수잇다 그러나 다만 庚戌年이라하얏스므로 何時인지 未詳하다고할수도잇스나 全州라는 地名의沿革變遷과 官職名으로보아 高麗文宗二十四年 仁宗八年 明宗二十年 高宗三十七年의 四次庚戌中의 하나에 該當함이 分明하며 그中文宗二十四年(1070)에는契丹의 咸雍年號를 使用하얏고(二十三年前인 靖宗四年八月부터 契丹과 修好하고 契丹年號를 使用―高麗

는 사이이므로 亦是 干支만쓰든때이며 이當時는 蒙古入寇가 甚한時代이다。그러므로 이法華經의 庚戌은 仁宗八年과 高宗三十七年兩次의하나인것이 確實한데 이것을

版 本學上으로보면 現在朝鮮의 最古本인李東岐氏所藏 大安五年版(1089)의細線狀天台四敎儀에 가장 類似하며(細線狀의로 道할수잇는것과 一張에한番號와 刻手名記載의點) 同氏所藏 高宗二十年版 楞嚴經과 高宗三十八年版 李相國氏所藏 [illegible] 集과는 全然體制가 相異함으로 보아 大安五年파는 約四十年後인 仁宗八年庚戌인것이 十中八九로 推測된다 다시 仁宗八年版으로 認證되는것은 天台四敎儀와 맛찬가지로 每張마다 刻工名을 記載한것이다 仁宗 當時 鄭氏一門이 寮政함을보던 지 高宗時代의 佛書刊記中에 依例히 記載하는 蒙兵의 國災消滅의 文句라든지 晉陽侯崔瑀의

新刊評

林學洙氏 著 『候鳥』에대하야

中 南 澈

著者는 徹頭徹尾 『觀』의 世界에沒入하라고 하는것갓다。

[illegible]

漢詩

選 碑樂

押韻(古詩韻) 滄東考選

一等 京城府桂洞町一二七ノ一 李鍾弼方 金相益

衣鶉百結老先生●
獨有一琴陶性情●
庭爽已辭窮臘盡●
夕○空對遠山横○
七絃○動啓閨中語○
雙杵○敲傳地底聲○
異調○新鏘誰○解聽○
夜深○如海一○雞鳴○

評曰 此爲碑樂絕唱第四句寫 無樂而意境入神五六句鍛鍊成奇 如流雲織錦天花散落結文落筆遐 遙無限畫原無限感慨起意近代有 此作

新刊紹介

▲月刊野談 二月號 發行所京城府明治町二丁目八八 月刊野談社 振替京城二六三五二番 定價 二十五錢 送料一錢

▲朝鮮예수敎長老會敎會任所錄(昭和十三年五月末現)定價五十

▲朝光 三月號(內容)汪兆銘의脫出과 蔣政權 平沼內閣과政局、初等敎員의不足과義務敎育의將來 朝鮮의年中行事(一、二、三月篇) 今春男女專門學校卒業生座談會 女流作家에對한公開狀 〃金文輯外諸氏〃朝鮮文壇三十年側面史(文人들의로맨스) 내가影響바든外國文人〃金煥泰外諸氏〃 畫家의 모델로맨스、레코ー드界의內幕暴露大座談會 敎授評判記(延專篇)豪華詩壇=地上의 山傳外數篇 短篇 長篇 歷史 探偵小說等數篇 外其他 發行所 京城府太平通一丁目六一 朝鮮日報社出版部 振替京城五八七八番 定價四十錢 送料本社負擔

▲新人間 二月號 發行所 京城府慶雲町八八 新人間社 振替京城一〇一一八番 定價十錢

▲朝鮮의敎育硏究 二月號 京城府黃金町五丁目 京城師範學校附屬小學校內朝鮮初等敎育研究會 振替京城一三三三七六番 定價四十錢 送料二錢

▲新世紀 二月號 發行所 京城府鍾路二丁目九一 新世紀社 振替京城一九三四四番 定價三十錢 送料二錢

▲해바라기 (短篇集)李孝石著 朝鮮文庫第二部第二册 發行所京城府慶雲町一〇一 學藝社 振替京城一六一六四番 定價三十錢

▲總發賣所 京城府光熙町五九 三中堂 振替京城一五二四〇番

▲朝鮮鐵道協會會誌 一月號 發行所 京城府古市町一四の三 朝鮮鐵道協會 振替京城一一〇三八番 定價五十錢

▲調査月報 一月號 發行所 朝鮮總督府 定價卅錢 送料三錢 發行所 京城府蓬萊町三丁目六二 朝鮮印刷株式會社 振替京城四〇番

▲靑年 一月號 發行所 京城府鍾路二丁目 靑年雜誌社 振替京城一〇三六番 定價十錢

▲少年 三月號 發行所 京城府太平通一丁目六一 朝鮮日報社出版部 振替京城五八七八番 定價十錢 送料一錢

入學案內

▲普成中學校
一、募集人員 第一學年約一五〇名
二、入學試驗期日 三月二十日早터同二十四日까지
三、入學出願期日 三月十日까지
四、試驗科目 國語、算術

▲培花高等女學校
一、募集人員 第一學年約一〇〇名
二、入學出願期 三月十一日까지
三、試驗期日 三月十一日早터三月十四日까지
四、試驗科目 國語、算術

▲東星商業學校
一、募集人員 第一學年甲組生約五〇名 乙組生約五〇名
二、入學試驗科目 國語、算術
三、試驗期日 三月二十三日早터同二十六日까지

▲淑明女子商業學校
一、募集人員 第一學年 約一〇〇名
二、出願期日 三月十日까지
三、試驗科目 國語、算術
四、試驗期日 三月十三日早터同十四日까지

▲同上女子實業學校
一、募集人員 五〇名
二、願書受付 二月十日早터三月十七日까지
三、試驗科目 國語、算術
四、試驗期日 三月十九日早터同二十一日까지

▲京城工科學院
一、募集人員 土木科(晝間部、夜間部)一二〇名 入學資格 尋常六年卒十六歲以上 建築科(晝間部)六〇名 同上
二、出願期日 四月五日까지
三、入學詮衡 出身學校長의所見表와詮衡으로함

▲東亞商業學院
一、募集人員 中等科(晝間部、夜間部) 一二〇名 入學資格 尋常六年卒業 商業專修科(夜間部)六〇名 同上 簿記專修科(夜間部)六〇名 同上
二、出願期日 四月五日까지
三、入學詮衡 出身學校長의所見表와詮衡으로함

(新)(人)(短)(篇) 肺魚人 (八)

崔明翊 作
鄭玄雄 畵

이러케 지난일을 생각하면암담하엿다 그러나 지금의 자기를 생각하면 고생사리로 너무 일찍이 도라가신 어머니가·도리어 잘하신일이라고도 생각되엿다。

일현 한교원실에서 오륙년 어나 가치 지나온 동료들은 [illegible] 그리며 누구를 차줄까고 생각하엿다 학교가 업서지자고향으로 도라간 사람과 사십에 인생을 재출발 한다면서 만주와 북지로 떠난사람도 잇섯다 그후 그들의 소식을 알수업섯다 젊은 교원중의 한사람은어느신문사로 한사람은 시골어느 학교로 처처되여 가고마럿다。그들을 전송할때처럼 현일은자기의 나이와 신병을 느껴본적은업섯다 여기 남어잇는 멧멧사람은 퇴직금을 자본으로 적은 장사를 시작한 이도잇섯다 [illegible]

[illegible]

病蟲害驅除補助 四千八百圓交付

總督府農林局에서는 昭和七年度부터 例年繼續하야 病蟲害驅除及豫防費를 補助하야왓는데 今十三年度에도 目下驅除實施期를 앞두고 例에依하야 同補助金總額四千八百四十五圓을 下記와가티 各道에配定하야 數日前에交付하엿는바 各道別補助金額은如左하다

京畿	一〇〇圓
忠南	九四五
全北	七〇〇
全南	二、一〇〇
慶北	六〇〇
黃海	七〇〇
平南	一〇〇
江原	一五〇
咸南	二〇〇

그런데 지금까지는 이補助金을 一般農作物全般에 亘하야 分配하는것이나 明十四年度부터는 稻熱病及螟虫等 水稻에關한分은 別途로 米穀課에서 米生產維持에關한 經費에서 充用케되엿스므로 이는 主로果樹와 蔬菜園藝에 向케될모양인바 米穀課分은 現在各道配定을 考査中이라하는바 相當히 多額에達할모양이라한다

醴泉의 植桑計畫

【醴泉】慶北醴泉郡에서는 十個年計畫으로 植桑獎勵를할모양인데 醴泉邑 柳川 開浦 虎鳴의 四個面에 우선試驗的으로 總面積九町步를 選擇하야 桑苗九萬千本을 今年봄에 심으게되엿는데 그分配方式은 한面에對하야 共濟組合員 二十名식 選擇하야 一人當 一反步을맥겨 植桑을하게하는바 그土地代金은 十年年賦로 買受하게하는데 이成績을 보아서 全郡的으로 前記方式에 依하야 植桑을獎勵할方針이라한다

郡水產課長引率下에 各面邑勸業擔任者와 記協議會를 開催하야 各邑面은 各部落에 棉花增產委員을 設置하고 今月中旬부터 各關係機關의 官民二千餘名이 總動員하야 計畫面積擴張에 銳意督勵하기로 하엿다하며 實記協

今年度忠北棉花 七百七十六萬斤

지난一月末로道內共販終了

【忠南文社發】忠北道農務課의集計에依하면 지난二十八日 現在道內棉花出廻高는 七百七十六萬二十六斤으로써 槐山、堤川、丹陽等三個郡을 除外한各郡은 棉花共販이 終了되엿다하며 前記三個郡도 數日內로 終了될모양으로 本道內 今年出廻高는 七百八十萬斤程度밧게 되지안는다는바 目標八百萬斤에 達成코저 運身의努力도 結局은 滿足을엇지못하엿는데 前年度實地出廻高六百萬斤에比하면 實로 二百八十萬斤의 增加이라한다 그리고 同出廻高를 郡別로보면 다음과갓다

淸州	一、九九六、三八二斤
報恩	五四一、九二五
沃川	一、三七八、一六五
永同	九三五、七一八
鎭川	三三〇、三四六
槐山	四九一、八七一
陰城	五四五、九三一
忠州	八四〇、五七四
堤川	四二四、四八八
丹陽	二七四、六二六
計	七、七六〇、〇二六

慶南松脂採取高

【慶南文社發】慶南道山林課에서는 昨年度에 試驗的으로 道內에서 化學工業의 原料로서 그用途가만흔 松脂採取를 獎勵하얏는바 豫想以外로 조흔成績을 어덧는데 十三年度에 採取한 松脂는 四千一百十三키로에 二千六百九圓에達하는바 各府郡別生產量은 다음과갓다

釜山	[illegible]	[illegible]
梁山	[illegible]	[illegible]
蔚山	[illegible]	[illegible]
東萊	[illegible]	[illegible]
金海	[illegible]	[illegible]
昌原	[illegible]	[illegible]
統營	[illegible]	[illegible]
固城	[illegible]	[illegible]
泗川	[illegible]	[illegible]
河東	[illegible]	[illegible]
山淸	[illegible]	[illegible]
咸陽	[illegible]	[illegible]
居昌	[illegible]	[illegible]
計	[illegible]	[illegible]

要項은 如左하다한다
一、棉花共同販賣三百萬斤突破計畫의件
二、陸地棉作共同耕作區設置의件
三、麥採種田經營에關한件
四、麥肥經營에關한件

慶南道 產米改良策

邑面을二分코 種子更新徹底企圖

【慶南文社發】慶南道農務課에서는 產米增殖의 技術的向上을 圖謀하고 水稻의 種子改良과 病蟲害驅除의 徹底와 施肥의 合理化等 各方面에 亘하야 積極的獎勵를 하기로 되엿다함은 累報하는바어니와 特히 明年度부터는 水稻種子의 更新을 三年에 한번식하든것을 二年에 한번식 更新하기로 되엿다

即 從來에는 道를 三分하야 그 三分한 一區域식만 更新하야가든것을 十四年度부터는 邑面을 二分하야 每年 그面邑의 二分之一식 更新하기로되엿다

그리하야 種子稻는 從來一段播種量을 四升으로하든것을 新年度부터는 平野地帶는 三升 山間地帶는 四升으로 播種하게하는 이種子를 交換해줄 十四年度 邑面播種面積은 八百七十六反이고 地主採種畓은 八十町步라한다

忠南產米實收 二百三十一萬石

【忠南文社發】지난三十一日道農務課에서 發表한 十三年度產米實收에對한 詳細한數字를 보면 二百三十一萬三千石으로 前年度比約一割二分二厘의 激減을 보이고 잇다하는바 全朝鮮產米實收比率은 前年度比不過九分九厘減收밧게되지안는것으로보아 忠南道의 凶作狀況을 알수잇다고하며 그減收原因은 稻熱病과 早魃의關係라고한다

明年度부터 緬羊增產 計畫을擴大

追加豫算도要求

昭和九年부터 實施中인 緬羊獎勵 十五個年計畫에基하야 十四年度에는 六千頭의 種緬羊을 濠洲에서 輸入하는方針으로 五十萬圓의 豫算이 計上되여잇는데 急速한 畜產擴充의必要에 當面하야 總督府畜產課에서는 일찌기 增產計畫의擴張에對하야 研究中이던바 企畫院、農林省方面에서도 最近朝鮮의 緬羊增產의 重要性에 着眼하게 되엿슴으로 總督府에서는 十四年度부터 드디어 增產計畫의 擴張을行하게 된모양으로 池井畜產課長의 東上은 이에關한 追加豫算要求때문이라고 보고잇다

羅州棉花共販 意外豫想突破

【榮山浦】羅州郡棉花共同販賣高는 二月二日現在로 二百十萬四千斤에 達하야 計畫數量二百十萬斤을 突破하고 今後로도 二十萬斤出荷를 豫想하는데 去年間의 豐作年共販出荷高二百萬斤에 比하면 其成績이 極히 良好하다는바 生產者들이 重大時局如何를 생각하고 自家消費量을 節約하야 國策에 順應한것을 알수잇다 그리고 郡內八個所販賣所中 平洞面 江面 南面三個所는 一月末에 終了하고 恭道面羅州邑은 二月八日로마칠수며 其他南平面茶山浦邑 古幕所各販賣所는 今年末까지 實施할預定이라하며 昭和十四年度는 百萬斤共同販賣高에 達하도록 去七日郡會議室서

江陵·蔚珍沿岸에서 鯖魚豐獲

【春川】鯖魚잡이 季節은 맛난江原東海岸에서는 各地에서 鯖漁場고잇는데 一月末頃에 蔚珍郡에서도 魚船十三隻이 刺網으로 아홉통(同)이나 잡아내엿는데 價額이 一千二百十八萬圓이고 江陵서도 五百二十圓어치네태(馱)를 잡아내여 아프로 好況을 豫想하고잇는中이라한다

公設市場賣上高

京城府公設市場의 一月中賣上高는 十萬四百三十七圓으로 前年同期에比하야 一萬千四百九十三圓의 增加인바 그內容은如左하다

▲日用品市場＝花園町三六、〇九五圓 龍山一五、九三三圓 麻浦一二、〇六〇圓 永登浦一〇、九四九圓 計九〇、六三七圓

▲柴炭蔬菜市場＝東大門五、三〇〇圓 瑞麟町一、七〇〇圓 西大門一、八〇〇圓 計九、八〇〇圓

慶北道苗木業者들 會社를組織

北支進出을企圖

【慶北文社發】慶北及北支의 開發工作의 第一步로서 山林綠化運動은 新東亞建設의 部門中重要한 地位를 차지한바 지난一月五日부터 約一週間동안 慶北山林課長 石田常英氏가 同地方에 實地踏査하고 도라왓는데 그結果 慶北에서 苗木提供의 役割을하고저 近近某種案이 發表되리라는데 仄聞한바에 依하면 慶北道內 苗木業者를 한데모와 株式會社를 組織하고 大規模으로 苗木을 產出할작정이며 이의實施에는 아주 相當한 調查와研究가必要한 모양이나 새로운消息과함께 興亞大工作에 期待되는 消息이라하야 一般은注目中이다

全南肥料講習會

【全南支社發】全南道農會主催로 十四、十五兩日間에 道會議室에서 道內各郡關係 各面에在職하고잇는 農事技術者와 水利組合關係者 또는 地主 一般篤農者等 約四百餘名의 聽講者를모아 肥料講習會를 開催하엿다는데 講師는 總督府農林局 內山技師와 水原農事試驗場 久納技師外에 道農務課技師等으로 順天에서도가튼 肥料講習會를 開催하려던것은 形便에依하야 中止하엿다한다

咸興各市場取引高

【咸南支社發】咸興府內七個所市場의 昨年中取引高는 四百四十二萬三千五百八十三圓으로 前年보담 三十八萬二千二百十九圓의 增加를 보이고잇다는바 이를種別로보면 다음과갓다

農產物	一、七九四、五二八圓
畜類	一、三七六、四五一圓
水產物	七一五、二〇三圓
織物	七二、四一一圓

商品市勢

十七日

▲果實類

柰(早生赤)	三貫五	[illegible]	[illegible]
同(今村秋)	三貫五	[illegible]	[illegible]
同(晚三吉)	同	[illegible]	[illegible]
蜜柑	四箱	[illegible]	[illegible]
蜜柑	大箱	[illegible]	[illegible]
國光(大邱)	三貫	[illegible]	[illegible]
同(鎭南浦)	四貫	[illegible]	[illegible]
메론	一貫	[illegible]	[illegible]
金柑		[illegible]	[illegible]
네―블	本箱	[illegible]	[illegible]
夏柑	一籠	[illegible]	[illegible]

▲海產物

乾明太新(元山一駄)		[illegible]	[illegible]
同(西湖津同)		[illegible]	[illegible]
同(退潮同)		[illegible]	[illegible]
同(前津同)		[illegible]	[illegible]
鯖古同魚百斤上品		中品	品級
生刀魚百尾	大	中	小
鰤大口(?)	山百斤	[illegible]	[illegible]
同(北海道)	百斤	[illegible]	[illegible]
烏賊魚	百斤	[illegible]	[illegible]
明太子	一桶五貫	上品	[illegible]
明太子(咸南產)	松印一樽	[illegible]	[illegible]
同	竹印一樽	[illegible]	[illegible]
同	梅印一樽	[illegible]	[illegible]
生明太	同一駄	[illegible]	[illegible]
鯖青魚	百級	[illegible]	[illegible]
生青魚(浦項產)	一級	[illegible]	[illegible]
(統營產)煎子大羽	十貫	[illegible]	[illegible]
同	中羽同	[illegible]	[illegible]
同	小羽同	[illegible]	[illegible]
海苔河東產	天印四十束	[illegible]	[illegible]
同	地印四十束	[illegible]	[illegible]
光陽產	雪印四十束	[illegible]	[illegible]
同	月印四十束	[illegible]	[illegible]
東草生青魚入荷	一級	[illegible]	[illegible]
永同生青魚	一級	[illegible]	[illegible]

▲菜蔬

白菜	十貫	[illegible]	[illegible]
玉葱十二貫入	一個	[illegible]	[illegible]
白葱	一貫	[illegible]	[illegible]
土蓮	同	[illegible]	[illegible]

▲農產加工品 (京城府會社調査)

麥眞田單麥朝鮮產	反	[illegible]	[illegible]
經木眞田內地產	〃	[illegible]	[illegible]
杞柳朝鮮產	一貫	[illegible]	[illegible]
鷄草朝鮮產	同	[illegible]	[illegible]
漆朝鮮產	同	[illegible]	[illegible]
椎茸朝鮮	同	[illegible]	[illegible]
格內地(黑皮)	一斤	[illegible]	[illegible]
格〃(白皮)	同	[illegible]	[illegible]
乾蕨內地	十貫	[illegible]	[illegible]
乾蕨朝鮮產	百斤	[illegible]	[illegible]
荏子油	同	[illegible]	[illegible]
胡麻子油	同一罐	[illegible]	[illegible]
綿實油內地	同	[illegible]	[illegible]
白絞油木浦	同	[illegible]	[illegible]
乾蓮根朝鮮內地	同	[illegible]	[illegible]
고사리朝鮮產	百斤	[illegible]	[illegible]
干瓢朝鮮物	一斗	[illegible]	[illegible]
蕃椒朝鮮產	百斤	[illegible]	[illegible]
同刻各地	同	[illegible]	[illegible]
同粉同	同	[illegible]	[illegible]
麥粉一二重京城三斤	〃	[illegible]	[illegible]
同三重同	〃	[illegible]	[illegible]
同日之出印同	〃	[illegible]	[illegible]

甘藷	同	[illegible]	[illegible]
馬鈴薯	同	[illegible]	[illegible]
玉葉	同	[illegible]	[illegible]
牛蒡	同	[illegible]	[illegible]
長大根	十個	[illegible]	[illegible]

▲家畜飼料

馬鈴薯澱粉北海道	[illegible]	[illegible]	[illegible]
澤庵內地	一樽	[illegible]	[illegible]
柿漬島	斗罐	[illegible]	[illegible]
木茸	百匁	[illegible]	[illegible]
蒸草스립퍼	一枚	[illegible]	[illegible]
栗虫巢	同	[illegible]	[illegible]
千切大根	十貫	[illegible]	[illegible]
落花生內地	一罐	[illegible]	[illegible]
大豆油	同	[illegible]	[illegible]
粉末配合(家畜用)	一二五斤	[illegible]	[illegible]
產卵用	同	[illegible]	[illegible]
同三種配合粉餌	中雛用	[illegible]	[illegible]
成鷄用四種配合粒餌	特上	[illegible]	[illegible]
初生雛用完全配合飼料	一〇〇斤	[illegible]	[illegible]
玄米	同	[illegible]	[illegible]
大麥	五斗	[illegible]	[illegible]
小麥(丸)	[illegible]	[illegible]	[illegible]
砂粟(中割)	[illegible]	[illegible]	[illegible]
無麥(粉末)	[illegible]	[illegible]	[illegible]
骨粉	一〇〇斤	[illegible]	[illegible]
魚粉	十五貫	[illegible]	[illegible]
가비스리	一〇五斤	[illegible]	[illegible]

▲家畜類

種蜂柏	一〇貫	[illegible]	[illegible]
三菱配合豚飼料(完全)	三斤	[illegible]	[illegible]
成鷄用	特一二五斤	[illegible]	[illegible]
同	別	[illegible]	[illegible]
三井成鷄用	一號	[illegible]	[illegible]
同	二號	[illegible]	[illegible]
同中雛用日配特號	同	[illegible]	[illegible]
同初雛用日配一號	同	[illegible]	[illegible]
同成鷄基礎飼料	一〇〇斤	[illegible]	[illegible]
同三種混合粉	一二五斤	[illegible]	[illegible]
同三種粉飼	同	[illegible]	[illegible]
同魚粉(特上)	二貫	[illegible]	[illegible]
生鷄卵	一貫	[illegible]	[illegible]
生豚	同	[illegible]	[illegible]
生兎	同	[illegible]	[illegible]
鷄卵	百匁	[illegible]	[illegible]
蜜蜂	百個	[illegible]	[illegible]
四季鳥卵	十羽	[illegible]	[illegible]
豚毛(原毛)	一罐	[illegible]	[illegible]
同(撰毛)	一斤	[illegible]	[illegible]
雞羽	百個	[illegible]	[illegible]
羽毛	一斤	[illegible]	[illegible]
雉	一羽	[illegible]	[illegible]
鴨	一羽	[illegible]	[illegible]

(朝鮮副業協會調査)

천식 喘息 완고한기침

注射以上의 高貴藥劑!

主要效能
스 氣管支性천식
心臟性천식
氣管支카타르
感氣
百日咳
기침諸症

페 多年苦心發明한 本劑를 지금곳服用하야 이무서운 病魔를 退治하시라

로 「스페로인」은 全國藥店에서 取次販賣합니다마는、萬一品切될때는 直接本舖로 申込하십시요

인 藥價 三日分 六十錢、六日分 壹圓、十五日分 貳圓、廿五日分 參圓、四十五日分 五圓、百日分 十圓
送料前金은無料 代金引換은滿鮮四十五錢을要함

發賣元 大阪市天王寺區東平野町三丁目 東亞藥園 振替大阪七五一二四番 電話天王寺四〇一五番

◎가짜가잇스니 「스페로인」에다고라定指하시기를바랍니다

(藥도電氣도不用)

胃腸에 發明特許 自力健康器 자력건강기

日·獨·英·發明特許 醫學權威二木謙三先生御推獎

運動不足과病弱도 食慾이進增하고몸은번다

便通은고르고頭腦는明快! 후끈후끈더워진다

不老長壽、健康의秘法으로서、古來로부터 傳하는 座禪이나 靜座法、白隱禪師의 內觀之法等은、今日말하는바所謂呼吸法의 一種입니다 이런呼吸法을 近代學의立場에서 研究하야、醫學을基礎로 創案된것이 帝國大學教授二木謙三博士의學說에依한 呼吸法입니다。

多年의胃腸病과 神經衰弱 高血壓、動脈硬化症其他의 難病이 二木博士의呼吸法으로서 도움을받은 實例는 枚擧할겨를이업스며治療와 健康增進 更히 精神修養上、他에比類가업는偉大한그效力은 職者가함께 賞讚하는바입니다。

方今 自力健康器時代 ―大好評!大評判!―

『自力健康器』는 이二木博士의學說을 物理化하야、婦人과 老人에게도 輕便하게 使用할수잇스며 그리고 下腹丹田에 힘을주는 結果생기는 副作用을 防止하고 興味와信念을 賦與하야 心身兩方面으로奏效하는日、獨、英、發明特許의權威잇는 最新療法器입니다。

全國各地의自力健康器를 愛用하는분들로부터 呻苦하는胃腸病과神經衰弱이나어서 健康하게되엿다고기뿜에넘처寫眞까지 添付하여感謝! 感激의禮狀을보내며益益大好評!을 博하고잇습니다。

腹部에 自力健康器

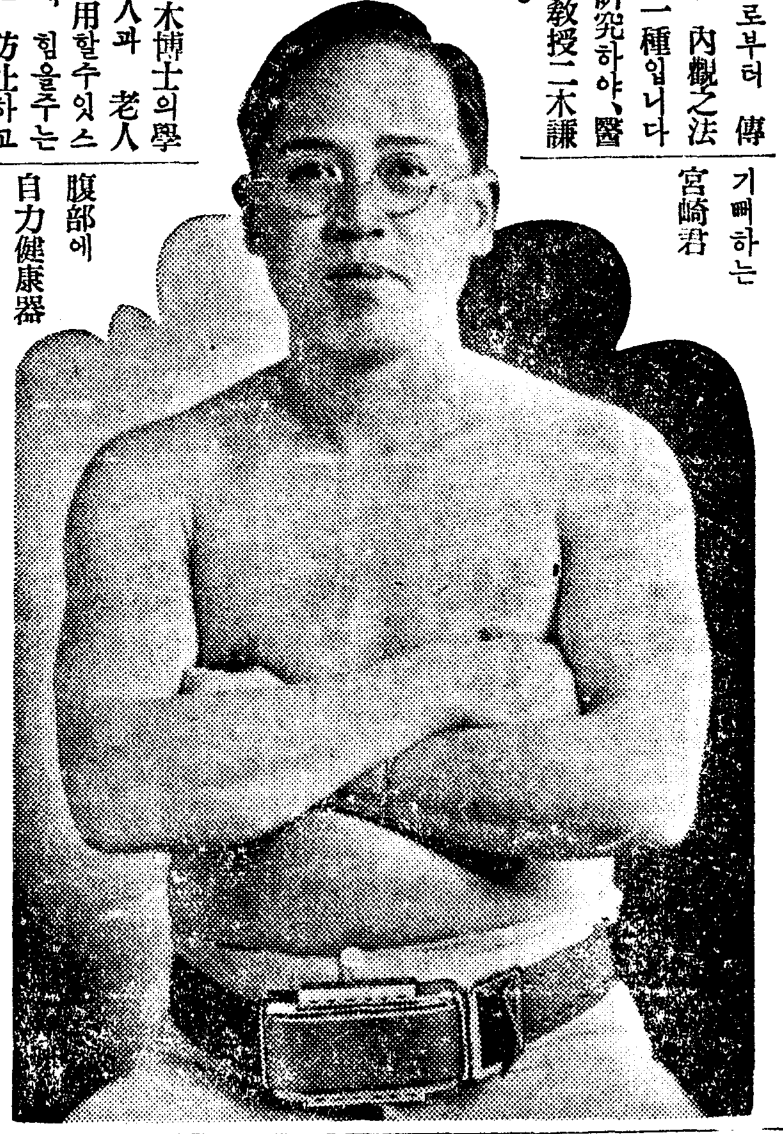

기뻐하는 宮崎君

頭痛도惡夢도업서지고 떡을맛잇게

二十年來의胃腸病이나어大喜 朝鮮黃海道松禾郡松禾面邑內 林宗漢氏方盧召漢氏

上略―自力健康器를朝夕빼지안코 使用하엿드니 大端히效果가잇습니다。벌서二十年前부터胃腸이弱하야 頭痛과몸이 膨脹햇든것도 確實히나엇습니다 또꿈자리가사나워서 不快하든것도至今은그런일이업스며 또使用前은 먹을수 업섯습니다마는 只今은 無事히 消化되며 또머리가무겁고 頭痛이나서 困難하든것도至今은머리도깨끗하여眞心으로 기뻐합니다

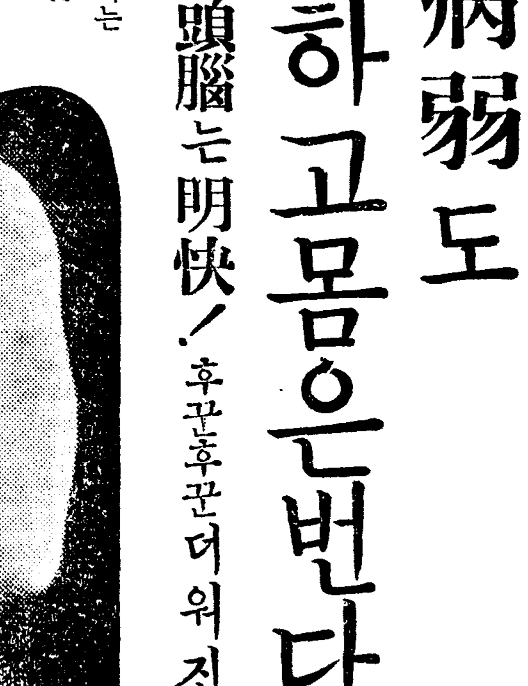

寫眞―(上)自力健康器로傳性의胃腸病이全快하여筋骨隆隆하게되여기뻐하는小樽市入船町七ノ二十一宮崎市治氏(下)盧召漢氏

自力健康器의恩惠는 一生을두고 잊지안흘것입니다 기피感謝합니다。

適應症

◆女兒나兒孩도(十二歲以上)使用은簡單(藥도電氣도不用하면서도自由)五分이나十分식 一日二三十分以上

食慾업는분
便秘로困難한분
泄瀉로惱苦하는분
不眠神經衰弱
慢性胃아도니
胃下垂症
慢性胃擴張症
胃酸過多症
胃腸가다루
其他一般病에奏效(胸部病은醫師의指導를要함)

送料內地二十六錢 滿洲十三圓半

自力健康器 家庭用十二圓

帝國教育會舘內 東京神田一ツ橋十三
申込所 國民保健振興會
振替東京七二二七番·電話神田四二一〇、四七九四番

葉書로 申込次第 無代進呈
「自力健康法」을一家一冊限無代郵送함

朝鮮特約販賣店

釜山	辨天町一丁目	藤田悌三郎
大邱	大和町	佐伯仁正堂
京城	本町一丁目	山岸天佑堂
木浦	大和町	木下藥局
淸津	北星町	中村藥局
元山	本町三丁目	池田回天堂
群山	大和町	神林藥房
仁川	本町三丁目	北島藥店
鎭南浦	龍井里	岸川藥局
平壤	大和町	森田藥房
羅津	末廣町一丁目	稻垣日本堂
全州	大正町一丁目	上田藥局
大田	本町一丁目	小林藥局
光州	本町	木下忠藥局

總代理店 丹平 高橋 小林 奉天 井上

名流와健康

젊은文樂의至寶 桐竹紋十郎氏

若年으로 桐竹紋十郞의名跡을後繼한그는 남모르는괴로움에눈물지은 날이적지안타 그리고 그는『이名跡을더럽히는 일이잇서는 안되겟다』하는悲壯한 責任感에서 피가매치는듯한 努力과 研究를繼續한結果、今日에는 文樂의至寶로서 人氣를엇게되엿다 그리고새로운 時代의感情을 理解하여古典的인그人形에 一脈의新味를通하여보려하는努力은 十分사주어도조타。

文樂座의終幕을기다려―夕紋十郞氏와맛낫다 話題가한번藝術에옴기게되면 모든것을 이저버리고 熱中해버린다 그젊음에限업는魅力과希望이잇다

「人形에 놀리는사람의魂이通해야만 觀客을感動시킬수잇는것입니다 技巧란나종問題이죠 그렇기면맘이제일입니다 맘이動搖되고잇고는 훌륭한藝術은생길수업습니다 其點으로이놈이참조커든요…」하며잠시조용하고소리를내여、「自力健康器」의存在를알려주는健康그대로의源泉에 우슴을띄우며 談話하며마신다 周圍의사람들이 來日의舞臺를念慮하여 말하니까 그는의젓스러운 態度로 훌륭이러나며 그때도 腹部의『自力健康器』를꼭두들기면、이것만잇스면 念慮업다는듯이밤이기퍼가는것은 念頭에두지도안는다

寫眞……舞臺에서의 紋十郞氏

學園의明朗譜

東興、恩眞、明信各校 不遠間新入生募集?

文敎科當局에서 善處를表明

【間島支社發】간도성에서 지난달에 시행한 중등학교의 입학시험에 낙제한 아동수는 기보한바와 가티 일천오백구십여명의 다수로 중등학교의 입학난이 심한 현상이며 용정(龍井)에잇는 사립중학교로 가나다이영인 은진(恩眞)명신여고(明信女高)양교와 동흥(東興)대성(大成)양교는 조선인아동의 유일한 교육기관이엇섯는데 작년봄에 만주국신교육령에 의하야 간도성교육과(文敎科)에서는 삼십만원의 재단이 완성되지못한학교는 일률로 폐교명령을나리어 전간도적으로 일대『센세이순』을 일으키엇섯스나 그후경영자들의 성의잇는 진정에의하야 일개년간 연기의 가인가(假認可)지령이 교부되엇스나 어느듯 일개년만기가되자 간도성으로서는 재단완성이 되지안흔학교를 그대로 묵인할수 업다하야 작년 십이월에 또 다시 신학기 신입생모집 정지명령을 나리엇섯는데 은진 명신양교에서는 이미 재단 허가원을 제출하여섯고 동흥중학교도 용성시민유지의 열렬한 후원하에 후원회가 조직되며 재단준비에분망중이라함은 누보한바와 갓거니와 동교에서는 얼마전도다시 가인가원을 문교과에 제출하얏는데 대성학교만이 아직까지아무성산이업는모양이다 이제간도성 문교과장(文敎科長) 김춘와(金春臥)씨를방문한즉 다음과가티말한다

기자 지난달에 연길과 용정각 중등학교에서 시행한 입학시험에낙제한학생 일천오백여명이 갈바를모르고 방황하고잇는즉 이것이간도교육계에 잇서서는 중대한문제인데 용정동흥학교는 시민유지의 열렬한후원이잇는 모양인데 금후 어떠케됩니까

과장 물론이올시다 경제적으로 가장유력한이들이 나섯스니잘될것입니다 그리고 가인가연기원도 제출되엇서요

기자 은진중학(恩眞中學)과 명신녀고(明信女高)는 재단설립허가원을 제출하엿다는데 그두학교는 금년도에 동흥과가티 신입생을모집하게될니까?

기자 그리고된다면 어느때쯤입학생모집을하게될니까 일반이퍽궁금하게생각하는문제입니다

과장 그것은 재단완성의허가유무를 다시조사한다음 수일후에 신경에출장하야 될수잇는대로 연장하야 계속되도록입선하려는바입니다

기자 대성학교문제는 그후어느정도까지 진전되엿습니까

과장 우리로서는 어느학교를물론하고 모두살리려는게이주장입니다 그러나대성학교 당국자는 종성의가 부족한것헤요 교원이래인이고 동흥파의 합동문제에도 응하지안코 재단성립에잇서도 전혀성의가 보히지안습니다 설립자 최수길(崔壽吉)씨를 얼마전에 청하여다가 방침을 물어보니 자기는 작년가을에 설립자로들어올때에 삼년후에라야 다소의경영비라도 내기로 약속한것인데 지금갑자기 돈을내노라하나 현금이업스니 부동산으로 토지가 유배상가량잇는데 그것을가지고 하겟수 잇다면 하겟다하고는 자세한 이야기도업시 도라간다음 오라고하여도 그후에는 한번도오지안흐니 유감입니다 현재의재학생도 근오백명에 달하는데이학교가 만일그대로 비운에빠진다면 그들의 장래가 문제입니다』운운

土木施設再檢討

慶北道에서未完成工事調査

【大邱支社發】금년입월의 조사에의하면 경상북도의미완성도로교량미완성이 약오백팔십개소의 소요경비개산이 일천팔백만원에달한다 이제소화십사년도 경북토목비예산액을보면 도로교량비는 겨우이십만원밖게되지안어 이대로나가면 완성하기까지 금후구십개년을지내여야될사업이다

이외에도 어항개수를 요하는곳이 십개소 평균 이십오만원으로 보면 이역시 이백오십만원을요하게된다 이상과가티 경북도의 토목사업의 미완성을그냥연장하기만함은 도정의운용상 큰장해가잇스므로 이에 도토목당국에서는 근근 미완성도로교량항만등의시설에 대하야 근본적으로 조사검토를한후 가급적속히 완성에 매진하기로계획중이라한다

竊盜強盜事件一束

【忠南支社發】대전지방법원에회부된절강도사건일속—▲출옥한후이틀만에 다시절도한 경남동래군구포면(東萊郡龜浦面)출생의윤동한(尹東漢)(二二)은 절도죄로공주형무소에 복역후 지난이월삼일출소이틀만인 오일에 아산군온양면온양리황장주(牙山郡溫陽面溫泉)... (全義)등을 절도해가다가 지난 일월하일 청주읍 화천정(和泉町) 김호준(金好俊)방에 침입하야 닭여돌마리를절취하고 전의주재소에검거 ▲천안군성거면신방리(天安郡成歡)... 서저하(...)유인수(...)는 지난이십구일 오후구시반경 동면장풍리(...)부근 일이에서 이정문(李正文)을 위협하고 현금십원오십전과 지갑을 강탈도주하엿다가 온양서에 검거되엿든것이다

暴利商人을征伐

經濟警察街頭에出動

【平南支社發】경제경찰제도실시가 벌써 오래엿지만 아직도이에대한 인식이부족하며 도흑자는 공공연하게위반행위를 하고잇서 이상더묵인할수가 업다고하야 철저한 취체를가하기위하야 평남경제경찰에서 직접가두에 출동하기로 되엇다는바 이에동계에서는 철저를위하야 방금구체적 실행방법을 강구중이라한다

安東領事館閉鎖式

【新義州】만주국남부주만일본영사관(滿洲國南部駐滿日本領事館)도 드디어 폐쇄키로되여 동천종영사관은 이미 폐쇄되얏는데 안동영사관은 십팔일 영사관저에서 폐쇄식을거행하기로되엿다

府尹島司郡守會議

【慶北支社發】경상북도에서는오는이십사일에 관내부윤도사군수회의를개최하리라는데 이번엔 특히각군보도의 특수사정을 청취하야 명랑도정을 시행할방침이라한다

中堅婦人講習會開催

【忠南支社發】대전부송종원연맹지부에서는 오는이십삼일부터륙일간 수양단조선본부부인회총무이사인 판본창지(坂本昌之)씨를 강사로 초빙하여다가 중견부인(中堅婦人)강습회를 열기로하엿다는바 오는십팔일 부회의실에서 애국부인회 연맹부인단 불교부인회 절도부인회등의 각간부회원들과 준비타합회를 열기로하엿다고한다 더욱중견부인강습회회원은 약이백명이라고한다

잠시라도 어시는 못살면서 그소중한줄을 모르는것이 공기(空氣)▲…사람의노력(勞力)에대한 인식이 그와 마찬가지가 아니엿던가?▲…함남도에서는 사회파와 토목파에서 서로 노동자를징발하는가하면▲…영월(寧越)에서는 농촌노력이부족하여 메농하겟다고비명▲…숨이차저야 공기의혜택을 깨닷는법▲…『돈이면사람은 얼마던지잇다』는일부의생각은 재검토할시대

義明校存續期成會

順安有志들蹶起組織

【順安】오래동안 비운의소식을 전해오던 평원군순안 의명학교(順安義明學校)는 지난겨울에미국인 선교사회로부터 조선인측에무상양도된 사실이보도되자성천(成川)김권익(金權益)씨의 경상비부담외에 시가오만여원의토지와 건축비이만원까지 제공키로한 특지로동교재생의 서광을빗추어준사실은기보한바 잇거니와 이번에는 지방인사들의발기로 지난십일순안면회의실에다수의 유지가참집하야 의명학교존속기성회를 결성하고 금후의방침을세워가지고 맹렬히 활동키로되엿는데 당일에 모집된기성준비금액과 역원은다음과갓다

役員氏名

會長 金義燮 副會長 李楠林 書記 金秉洞 孫在麟 會計 崔昌熏 金享杰

實行委員 李元壽 金道益 石根玉 金享杰 朴永濟 金基善 朴奎恩 康德模 李元豊 金炳道

期成準備金出捐者氏名

金義燮三十圓 金享杰 五十圓 金炳道 一圓 崔慶俊 五十圓 金基善 五十圓 李元豊二十圓 李元壽二十圓 金道益十圓 李明彬十圓 孫在麟十圓 石根玉 四十圓 康德模十圓 李楠林二十圓 李瑞章十圓

崇德校長決定

李鍾旿氏不日就任

【寧邊】재단법인 영변사립숭덕학교는 작년오월이십칠일 로신박(盧信璞)씨가 사임한이래 지금까지 만수개월동안 후임교장을 물색하든바 그동안 동교교원 고한익(高漢翼)씨를 교장사무취급으로 세우고 교무를 담당케하여오던바 요지음와서 현재 동래일신여학교(東萊日新女校)에서 교편을 잡고잇는 이종오(李鍾旿)씨를 교장으로 마지하게 되엿다는데이씨는 오는이십일일 평양에서열리는 동교이사회에 참석하엿다가 그의임인 이십이일까지에는 착임하리라고 한다 이종오씨는 일즉히 수원고농 동북제대(東北帝大)를 마치고 대정오년에수원고농 조교수로잇다가 그후고창고보(高敞高普) 교무주임으로최근까지 동래일신여학교 교무주임으로잇던 교육자로 금후의활동이 매우기대된다고한다 (사진은 이종오씨)

平壤商、工兩校學年延長認可

【平南支社發】평양 종로상업전수학교(商業專修)와 공업실습학교(工業實習)의 수업년한 이년을 삼년으로 연장하여달라는요구가 학부형과 관계자측에서맹렬하여 평양부학무계에서 얼마전에 도에 학년연장 신청을제출하엿든바 이번 인가가잇서신년도부터 실시하기로 되엿다한다

그러고 명륜상업전수학교에서도 십오일 부령유하야 학년연장신청을 제출하엿다고한다

라듸오外交員 八百圓을橫領消費

【平南支社發】신용옷칠 외교원 평양부내 본정(本町) 정출(井出)라디오 상회 외교원 김정옥(金正玉)(?)은 작년십이월경부터 지금까지 집금한 도팔백원을횡령하야 주색에 소비한것이 드러나 평양서에 검거되어 취조중이라한다

人夫傳票賣買制 黃海道서改革嚴達

【黃海支社發】황해도 사회과에서는 장기건설하의 인적재원을확보하기위하야 광산과공장의노동시간의 실정파악은 긔정에관하야 예의 조사연구를 거듭한결과 이의배당제 기타자본가측에대한 통제는 잠간 론외로두고 우선당면한 인부의전표매매제도를 개혁하기로되어 종래의공사장등지에서 노동에 종사하는 인부의임은을 중간배의 배불재우게되는 큰악페로내려오던것을 단호한 방침을 취하야 출면기장방법(出面記帳方法)을 개최하든록 관내 군내무과장에게 통첩을발하엿는데 이전표매매제도가 철폐만되면 노동자에게는 큰복리가 될것이라고 기대된다

中小業者難局打開엔 組合組織이要緊

【咸北支社發】생산기구의 통할과 물가통제로인하야 가장곤궁을당하고 잇는것은 어느곳을물론하고 중소상공업자들이다 현재청진지방에잇는 수백명의 중소상공업자는 모다퇴폐적 경향을 보이고잇는데 그주된원인은 자금이 넉넉치못한데에잇다 생산체인안으로 사이키어려운 상품파 제한된재료의 구입도 자본이 넉넉한업자는 곳잘수중에넣을수잇는데 그러치못한 업자에는 자본업자의 고민이 잇는것이다 본도당국에서도 중소상공업자의 구원을 급무로생각하고 그들업자의 나갈길을 오직 동업자끼리 조합을 조직하야 신용을획대축실이 한므로써 자금융통도하며 공동사입 공동재료 구입을하야 난국을 타파하여가는것이라한을 이미명시하여왓다 지난번 본도상마(相馬)상공과장도 청진중소업자에행하야 동업한의미의 말을하엿스며 더욱 총독부당국에서는 중소업자를 구원하기위하야 이에대한예산까지 게상되여잇스니 면정업자들은 조합을 조직하야 조합활동하야신용획득에 노력해야 된다는것을 말하엿다

圖書館、運動場費 八萬圓(土地現金)喜擲

元山李秉均氏의美擧

【元山】근대문화도시로서의 제반시설이 부족하여 유감이던 원산에서 한독지가가 그시설을위하야 여입금팔만원을 던저준 쾌거가잇다 그는원산부상리이동이십구번지 이병균(李秉均)씨로서 현재 원산부에서 지원이천육백년기념사업으로 특수시설을 계획중임을 알고남부조선인부락에 도서관건축비로서 이만원파 또한 현재 원산부근에 잇는 용동일백이십육번지급 동일백이십팔번지와 동일백이십사번지의 소유토지사천평—현시가육만원—을 원산사회에운동장기지로내여노앗다 사실 도서관과운동장의필요는 일반부민이 절실히 늣기든것으로 이번씨의쾌거는전부민의숙제를 풀러준 가장장한 일로서 일반은 씨의장거에칭송하여 마지안는다고한다 이에 원산부에서는 즉시적당한장소를 택하야 신년도부터 도서관겸소공회당을 건축하기로 안을세우는 중이며 또한전기 운동장토지에는 부민의건강증진을 도할계획을 수립중이라고한다 (사진은 리병균씨)

感激의喜捨遝至

姜灝氏千圓趙氏는斷煙貯金을 永興實業校基金에寄附

【永興】팔년동안 담배를 끈코매일 저금하여던돈을 교육사업에히사한 독지가(篤志家)가 또잇다 즉 함남영흥읍내 도랑리(永興邑內都浪里)조병건(趙秉健)씨는 이발영업을 하여오던사람으로 본래부터 일반의 모범이되여오던바 씨는 영흥에교육기관의 부족을 느껴오던중에도유아들의 교양을 위하야서 엇지못할 유치원이 업슴을 크게유감으로 생각하여 오던바 경제상여유업는 자기로서 일시에거액을 던저서 만들수 업스므로지금으로부터 팔년전 즉 소화그돈을 매일 저축하여 그것으로유치원을 건설하려던것이 금번영흥에 중등실업학교설치운동이 시작되여이에 씨는크게 기뻐하여 유치원설치기금으로 근근히 저축하여오던 저금전부를 히사하기로 결심하고십사일에 이르러 중등실업학교기성회에 천원 저금통장에 잇는 금액에 다시현금까지 보태서신탁하여왓스므로 동기성회간부들은 물론일반은 크게감격하여마지안는다고한다

그런데 또십사일 또 본적을 영흥읍 삼사리(三思里)에두고현재 원산에서 원일(元一)양조장을 경영하고잇는 강호(姜灝)씨는 영흥에서 중학설치운동을 한다는말을듯고 예고향을위하야 만강의찬의를 표하겟다는동시에 금일천원을 동기성회에 신탁하여왓스므로 씨에대하야 일반은 사의를표하여마지안는동시에 와지에서까지 이와가티 영흥을위하야 후원하여줌에 감동되여 일동은 감격하여 마지안는다고한다

長篇小說 林巨正【217】

洪碧初 作 金熊超 畵

청산장 (五五)

꺽정이패 남부사람이 얼마동안 불무에 솟은 산봉을 바라보고 들어오다가 큰산으로 길너가라고 서림을 앞하고 나오는데 본래 길이 업는데 눈까지 더펴서 지형을 잘아는 리춘동이도 나갈방향을 잡느라고 두리번거리게 되엇다 장중이 지노흔것 나흔것 어든 벼어오든중에 김산이가 비좁은 비탈에서 빗그러저서 한참 발목을 겹질리고 그발목을 앗기느라고 절뚝절뚝하며 잘 따라오지못하야 황천왕동이가 올려오는때는 뒤에서 밀어주고 나려오는때는 아페서 끌어주엇다 황천왕동이는 산에서 나서 산에서 자란사람이라 산타기를 펀드사람 평지걷것보다도 부사히 김산이를 거들어주면서도 남의뒤에 떨어지지 아니하엿다 김산이가 황천왕동이에게 딸려오면서

『여보게 춘동이 길까지 나가자면 얼마나 남엇나』

하고 물으니 리춘동이가 좌우산세(山勢)를 한번 둘러보고

『바로두 채 못와네』

하고 대답하얏다

『어디안저서 좀 쉬어갓스면』

김산이가 발목이 아퍼서 쉬어가잣노말은 내고도 남의사람의 의향을 몰라서 말끗을 흐리엇다 넓적사탈중의 귀인(貴人)인 리봉학이도 다리를 잠간 쉬고시픈생각이 업지안튼차이라 김산이 더러

『사네는 이번이 처음 경난이지? 어렵겟네』

하고 말한뒤 곳 꺽정이를 보고

『여기 어디좀 아저서 쉬어갑시다』

하고 말하니 꺽정이는 못맛당한것가티 처를 차뒤 고개를 끄덕거리엇다 안저쉬엇만한 자리를 찻는중에 리춘동이가 아페 장등을 가르치며

『이 등개이를 넘어가면 안혹한 골짜기가 나설듯한데 이왕쉬랴면 잠통한데 가서 쉽시다』

하고 말하야 여러사람이 그말을 조차서 장등 하나를 더넘어오즉 과연 조그만 골짜기가 잇고 골짜기안 산기슭에 두던이 잇는데 두던에는 바위들이 박히고 두멍가에는 다복솔이 빽빽하야 날...

리춘동이가 김산이에게 우스개하는말을 황천왕동이가 듯고

『눈에 우리 발짜국이 날껏은 엇더커구』

하고 말하니 리춘동이는 깜짝 놀라며

『참말 그래 우리가 이러케 눌짱보림일이 아니라군』

하고 여러사람을 돌라보앗다 길막봉이가 오줌서 쫄믄이야기가 못투 생각이 나서

『우리 지금부터는 모두 미투리들을 꺽구루 신구 갑시다 그러면 우리 발짜국을 뒤밥버오는 판군이 갓거 오겟루 알구 온건 갓걸루 알지아켓소』

하고 말하니 황천왕동이는 온처이야기를 듯지못한 사람이라 신통한꾀라고 손뼉까지 쳣다 꺽정이가 우스며 신통한꾀를 써보자고 말하야 여러사람이 다가 미투리를 거꾸로 신고 발에서 버겨지지 안토록 들메를 단단히 매고 두던에서 일어설때 동쪽 장등에 딴군의 횃자리들이 나라낫다 서쪽 장등으로 올라가면 판혀밧이 노흔을 하게되는 까닭에 나무가 만히 들어선 북쪽산으로들 기어올라갈때는 산이 서쪽은 험하야 넘동에 가지목할사람이 터미라 확인하엿 상봉미를 지나서 동쪽으로 나와라 꺽정이가 결단하기 거북하다고 미투리를 바로 신자고 말하야 딴군의 그림자도 보이지안는데 와서 신발을 다시 고처신고 상봉위로 올라서서남간으로 나려갓다

『춘동이는 서울의 딴군같은것을 돌이서 어려이 넘도 한마듸나 도 한마듸 서로 방고체기로 이야기를하는데 김산이만은 혼자 주절거리에 골풀하야 이야기할네도 못하얏다 리춘동이가 김산이를 이야기 한속에 끄어너흐라고

『산이는 딴군 홀라오기전에 멀엄 갈는사람이 딴군 홀라온뒤두 면을 면을 흉헛스니까 딴군이 산이를 어한시켜준셈이야』

하고 우스니

『딴군더러 어한한사람이 나만이람구』

하고 김산이가 막대꾸하며 여전히 발목을 주물럿다

『딴군이 지금쯤 쪼차오겟지』

『참말 딴군이 지금 우리뒤를 쪼차오리 쪼차오려 나오셈세』

『발목이 낫는다니까 곳 쪼차오기를 바라나 그러치만 우리가 어디루 갈줄 알구 그러케 엇사리 쪼차오겟나』

無料로通知합니다 喘息 ... 森本作市

頭痛 齒痛 에 과 は 効か散 本舖 東京 大阪 森田製藥所 (全國藥店에有함)

帶下・婦人病 信賴할婦人藥 美神丸 (寶庫の愛) 大阪市東區南久寶寺町 本舖 會社 宮內善進堂 一圓八十錢 三圓五十錢

無代進呈 ...

春物 婦人子供 服地 柴田良商店 大阪南區長堀町

朝報團 種兎 東京 北町

パーマネント 最高技術 ...

カメラ レンズ、顯微鏡 交換 買入レ 京城府本町 水野商會

○急募 出張所長 監督 所長 ... 昭和生命京城支部長 高杉

渡東告別 오케一 그랜드 쇼一 二月十九日 二月二十日 二月二十一日 晝一時・夜七時 府民館 OKEH C.M.C 總動員

治療師短期養成 日本政府特許 器械鍼 鍼灸 無試驗開業 京城府大和町二丁目五五 奥村療法朝鮮學院

金蘭紅 傑作民謠集 ... 洋樂伴奏

小兒의설사매키는대 消化不良 べービー散 베 비 산 小兒가설사할경우는 반드시 徐徐히 그치게 하시요 決코설사를 急히 맥키게하면 안됩니다 그것은 그릇된 危險한 素人療法입니다 發賣元 京城 株式會社 新井藥房

3月의傑作 港口는氣分派 崔南鏞 百日紅嘆息 徐鳳姬 가을의黃昏 高福壽 쌍도라지고개 李銀波 戀愛船隊 總角陣情書 獄中相逢 金朝玉 瀟湘八景 李秋月 放浪劇團 南仁樹 문허진靑春 金貞九 일허버린天使 李寅權 오케一레코드

凍傷 ゆびくすり 全國藥店에있소 本舖 大阪東區 中井一晶館

巡査看守(講義錄) 朝鮮警務學會

理研清酒 一鶴 一躍!! 斯界の寵兒 健康保溫に 元氣增進に 昭和酒類株式會社

ビクター蓄音器 絕對優秀なビクターを 蓄音器ラヂオは御求め ビクター手提型 J2-12 ¥50. 手捲式箱型 J1-40 ¥50. 電蓄 ラヂオ兼用 E-19 ¥155. ビクターラヂオ R-101 ¥80. 京城鍾路二丁目 山口樂器店鍾路支店 電光(3)八四 振京二二七六六

經濟解說

保準擴張額 ―決定과「인풀레」―

昨紙旣報와가티 日銀 鮮銀 臺銀의保證準備發行限度擴張額은 各其 日銀五億圓 鮮銀六千萬圓 臺銀三千萬圓으로決定하고今議會에 提出키로 되엿는데 이에 通貨膨脹과 惡性인풀레가 問題되는바 이것을檢討해보기로하자。

今日은 이미 常識으로된바와 가티 돈보다 物의時代이다 그런데 이物을調達하는데는「돈」이必要하다。即 모든物은 價格運動을 하고잇는까닭이다。이物資와 通貨의 關係를보면 本來의 自由主義經濟段階에 잇서서는 貨幣는 國民經濟運用에 必要한限度內에서만 流通하고 物資의動向이 通貨의量을支配하엿든 것이原則이다。그러나 諸種統制가 稼度로 强化된 金本位停止下의 管理通貨時代特히 赤字公債濫發에依한 政府購買力의 放出로 通貨量을 强制的으로 增大시키고잇는時代에는 通貨量은 物資의 流通量의 限度를넘어 增大되기쉬운傾向에잇다 이에通貨의 量과 物資의量과의 均衡破綻으로 物價의昂騰「인풀레」를 招來할念慮가잇게될것이다 이러한 「인풀레」의 어느程度까지의進展은 不得已한일이라할수잇겟스나 다만그것이 國民經濟의 破壞를 惹起하고 國家財政의 施行을 破綻시키는地境에까지되면 重大問題이니가 그러케되지안토록 모든 對策을 講究할必要가 잇는것이다。

昭和十三年十二月末의 日銀兌換券發行高는 二十八億五千八百萬圓이라는 有史以來의 最高記錄을 示現하엿는데 不拘코 公債消化도 促進되엿슴에도 不拘코 公債의 日銀手持가 年年增加되어 其結果兌換券發行高가 遞增되고잇는 것은 注目을要하는事實이다。

昭和七年以來의公債發行과政府支拂及公債引受의實績(單位百萬圓)

年度	新規發行	政府支拂超過	日銀引受發行	日銀賣却	日銀手持(現在額)(內借替分)
昭和七年	[illegible]	[illegible]	[illegible]	[illegible]	[illegible]
八年	[illegible]	[illegible]	[illegible]	[illegible]	[illegible]
九年	[illegible]	[illegible]	[illegible]	[illegible]	[illegible]
十年	[illegible]	[illegible]	[illegible]	[illegible]	[illegible]
十一年	[illegible]	[illegible]	[illegible]	[illegible]	[illegible]
十二年	[illegible]	[illegible]	[illegible]	[illegible]	[illegible]
十三年	[illegible]	[illegible]	[illegible]	[illegible]	[illegible]

昭和十三年中各月의公債發行狀況(單位百萬圓)

月	公債發行額	政府支拂超過	日銀公債賣却高	郵便局預金部引受	合計
一月	[illegible]	[illegible]	[illegible]	[illegible]	[illegible]
二月	[illegible]	[illegible]	[illegible]	[illegible]	[illegible]
三月	[illegible]	[illegible]	[illegible]	[illegible]	[illegible]
四月	[illegible]	[illegible]	[illegible]	[illegible]	[illegible]
五月	[illegible]	[illegible]	[illegible]	[illegible]	[illegible]
六月	[illegible]	[illegible]	[illegible]	[illegible]	[illegible]
七月	[illegible]	[illegible]	[illegible]	[illegible]	[illegible]
八月	[illegible]	[illegible]	[illegible]	[illegible]	[illegible]
九月	[illegible]	[illegible]	[illegible]	[illegible]	[illegible]
十月	[illegible]	[illegible]	[illegible]	[illegible]	[illegible]
十一月	[illegible]	[illegible]	[illegible]	[illegible]	[illegible]
十二月	[illegible]	[illegible]	[illegible]	[illegible]	[illegible]
計	[illegible]	[illegible]	[illegible]	[illegible]	[illegible]

×

政府에서는 兌換券膨脹에依한 限外發行續出에 鑑하야 今般再度의 保證準備發行限度擴張을 決意하고 日銀五億圓 鮮銀六千萬圓 臺銀三千萬圓으로 決定하야 議會에 提出하기로되엿는데 이것은兌換券發行高增加에對한 自然的措置로보인다。그러나 鮮銀에關하야서는 現在의保證準備發行限度는 一億圓이엇는데 이에六千萬圓을加하야 一億六千萬圓으로한것이다。政府에서는 日銀券增發의 原因의하나로서 鮮銀券及臺銀券의 正貨準備增加에 充當한것이 一億五千萬圓이나잇다고 說明하고 잇는데 이러케 日銀券이 鮮銀券及臺銀券의 準備增加에 充當되엿다는것은 그準備增加에 依하야 兩銀行券이또各各 增發된것을 意味하는것으로 어 事實自體가 重大問題인것이다。今般의 保證準備擴張으로 말미아마 鮮銀은 正貨準備中에서 적어도 六千萬圓은 保證發行에依하야 國債其他에 有利한投資를 할수잇게되고 日銀은 그만큼 通貨膨脹을 避할수잇게되리라고 하고잇스나 어것은結局 日銀券의膨脹에 代身하야 그만큼鮮銀券이 膨脹되는것으로 我國全體의 인풀레進展이라는點에서보면 問題의性質은 別다른것이업는것이다。

×

그리고 通貨膨脹에對備하는措置로서 이와가티 保證準備發行限度를擴張하여가는것이 果然良策이냐 하는것도問題일것이다。通貨增發이必要하다면 限外發行으로서 이것을回避하는것도 可能하다。限外發行에는 發行稅가 賦課된다고하야 이것을避코저하는것은 아닌것으로 如何든今般의 再擴張으로因하야 이것이 인풀레를 推進하는役割을 할것도分明하니 인풀레의進展을 阻止할 萬全의 政策이 必要할것이다 (寫眞은새로流通되는 五十錢紙幣)

京城卸賣市場四月開店

南大門、東大門市場 小賣市場으로存續
七月竣工까지南大門市場借用
其後는自然閑散難免

京城府의 卸賣市場은 드디어 四月一日부터 開店키로되엿다 이에따라 오랜 歷史를가진 南大門市場과 東大門市場이 어떠케될것이냐 하는것이 問題로내려왓는데 이에對하야 南大門市場 商人聯合會副會長 孫完榮氏는 아래와가티 말한다

新築中인 卸賣市場이 七月까지에 竣工될 모양인데 그때까지는 南大門市場을 借用하리라한다 그럼으로 四月一日부터는 지금보다도 市場이 繁昌해지겟스나 卸賣市場이 떠나간뒤는 自然閑散해질것이다 卸賣市場이 開店하면 南大門市場이나 東大門市場의 商圈으로 오는 海產物、生果、野菜의委託物이 一切卸賣市場으로 드러가니 從前과 가튼營業은안되고 南大門市場이나 東大門市場은다만小賣市場으로存續케될것이다

轉出希望은五十名
兩市場의商圈은縮少되겟스나 急激한變化는업슬듯

別項과가티 南大門市場이나 東大門市場은 卸賣市場 開店後는 다만 小賣市場으로存續될것인데 卸賣市場은 一定한時間『세리』行爲를 할뿐임으로 南大門、東大門市場은 지금과가티 小賣를 할수잇겟스나 卸賣市場中心이되는만큼 그商圈은 縮少를 免할것이다 그리고 現在 南大門市場商人으로서 卸賣市場開店에따라 代行會社或仲買 其他로 轉出할사람은 志願者가約五十名가량이되나 京城府에서 嚴選하리라하나 約半數가 參加될듯하다 이러케卸賣市場에 參加하는사람도 南大門市場이나 東大門市場에 小賣를兼營할수잇는것은 勿論으로 急激한 變化도업스리라한다

(寫眞은上、南大門市場、下、東大門市場)

中央物產存續

南大門市場을 經營코잇는 中央物產會社도 四月一日부터『세리』行爲는 中止되나 商法上의 會社로서 店舖를 貸家할수는잇슬것임으로 卸賣市場의 代行會社가되는것은 別問題로삼고라도 그대로存續케되리라한다

生糸도新高價 千圓突破도無難?

暴騰一路를밟고잇든 生絲에 對하야는 그暴騰을抑折시키기爲하야 政府에서는 絲價安定施設法을發動하야 一時는一服狀態를 呈하고잇드니 昨日부터 買氣再燃되어 橫濱生絲當限은 九百二十七圓에寄付後 殺騰을演하야 九百四十圓에 高價大引되든뒤를이어 今朝는 九百五十圓의 新高價로 奔騰을演하야 寄付된後 當限은 五十圓臺를突破하야 九百五十二圓이고 先限은九百二十五圓이오 現物은 九百五十五圓의 新高價로 奔騰이엿는데 그 形勢대로 推移되면 千圓突破도 不遠일것으로보인다

이와가튼生絲暴騰의 原因으로는 여러가지가잇겟스나 十三年度의產繭額은 春、夏、秋三期를 通하야 一割二分强의 減收인데다가 米國의 日本生絲消費는 昨年七月以降今年一月까지에 一割七分强의 增加를보이고 또 이에 加하야國內需要가 激增되어 昨年下半期에 意外로三萬俵의 增加를보인 一方 事變下에 잇서서 他種纖維에 對한 消費統制가 强化된 影響을바더 絹物의使用量 一層增加시키게 되고 最近에 이르러서는 假需要도喚起되어 供給不足은 去益濃厚해지고 오모와구側의 猛烈한 活動과 製絲家들의新規買物 續出等에잇는것으로보인다 그러나朝鮮內 製絲會社는모두 휴業하야 所持品이 거이업다시피되어 이 好勢를 利用치못하고 한숨만내쉬일뿐이라한다

火藥販賣價 次期도据置
當業者引上要求中

朝鮮內의 火藥統制로 因하야 土木事業勃興、產金、鑛山 事業에對應하야 極力高價抑制를하엿스므로 前年下四半期及 本年上四半期는 相當一圓引下를 實現시켯는데 다시四―六月의 第一期도 右를 据置하려고 工作中이다 그러나 當業者方面에서는 그리세른高騰를理由로値上要求中인바 그 結果는 注目되고잇다한다

殖銀異動

殖產銀行에서는 十六日附로 如左한 異動을 行하얏다 (括弧內는 舊任)

▲命本店調査役(春川支店長)千葉喜千彌 ▲命本店調査役(金堤支店長)板橋勝己 ▲命本店調査役(會寧支店長)安井隆雄 ▲命春川支店長(釜山支店長代理)鈴木陽一 ▲命金堤支店長(木浦支店長代理)古賀七雄 ▲命會寧支店長(江景支店長)平野井富明 ▲命江景支店長(原州支店長)寺田政一 ▲命原州支店長(光州支店長代理)橫山治吉 ▲命檢查役(井邑支店長)三上吉藏 ▲命井邑支店長(元山支店長代理)岩崎滑江 ▲命檢查役(金泉支店長)谷山誠之助 ▲命金泉支店長(新義州支店長代理)木村徹郞 ▲命釜山支店長代理(釜山支店長代理兼釜山鎭派出所主任)布施英雄 ▲命釜山支店長代理兼釜山鎭派出所主任(羅州支店長代理)松永新一 ▲命羅州支店長代理(海州支店)田中芳郞 ▲命海州支店長代理(羅南支店)豊島生光 ▲命木浦支店長代理(麗水支店長代理)小西豐一郞 ▲命麗水支店長代理(本店審査課)土肥憲 ▲命光州支店長代理(大邱支店長代理)兆川他家雄 ▲命大邱支店長代理(大邱支店)鈴木忠雄 ▲命元山支店長代理(本店商業金融課)齋藤喜 ▲命商業金融課長代理(安東支店長代理)韓潤濟 ▲命安東支店長代理(大田支店)韓潤卿 ▲命大田支店長(本店公共金融課)佐藤親藏 ▲命新義州支店長代理(城津支店長代理)西澤正則 ▲命城津支店長代理(安州支店長代理)鍋田穗 ▲命安州支店長代理(咸興支店)牛木昇吉 ▲命咸興支店長代理(平壤支店)大里二郎 ▲命審査課長代理(淸津支店長代理)尙橋武五郞 ▲命淸津支店長代理(全州支店)向井直治

私鐵明朗化 ―補助法改定으로―

私鐵補助法改正과 朝鐵慶北線買收法案은 十六日의 議會總會에서 原案대로可決되엿는데 右兩法案의 通過에依하야 朝鮮內私鐵界의前途는 完全히 不安을一掃하고 明朗化시키기에至하얏다 卽이에對하야 私鐵界의意向을綜合하면 如左하야 鐵道當局의 理解잇는善處를 感謝하고잇다한다 卽

私鐵補助法改正의骨子는

一、期限到來의것의 第二次繼續五年을認한것

二、補助率을一割로五分으로한것

三、總額五百萬圓이라는 金額限度를撤廢한것

의三點인데 第二次繼續은 二十五年間補助로써 買收가實現되지 안흐면 다시 五年은補助繼續이確認된것이다 다음으로 總額五百萬圓의制限은 私鐵補助費의增大로 資金이不足할 念慮가잇스나 이것도 最高制限이 撤廢되엇스므로 不安은解消되엿다

一方朝鐵의 慶北線買收는 私鐵買收의 根本政策이 依然堅持되어잇는것을 表明한것이라한다

仁川에滯貨 三十萬噸
卸商聯對策協議

仁川港의 二月十日現在의 滯貨는 三十二萬九千噸으로 十三日까지에 輸送된것 三萬九千噸을 除하고 二十九萬噸의 大大的船貨를 招來하고잇다 그原因은鎭南浦港結氷으로 同港以北의 貨物을 仁川에引上한것과 最近船腹에 殘分의餘裕를 生하얏스므로 貨物이一時에 殺到한때문이다 鐵道局에서는 滯貨의對策으로서 貨物列車每日六回를 十一回로增發하야 輸送陣의 强化를圖코잇는데 機關車의 不足으로 이以上善處할수는업다한다 그러나 이것만으로서는 滯貨의一掃가 不可能하야 各荷主는 非常히 困難에잇스므로 이에善處코저 京城卸商聯盟에서는 十七日 午後三時부터 役員會를 開하고 仁川滯貨荷動對策件에 對하야 協議키로되엿다한다

朝郵新社長決定

朝鮮郵船에서는 十七日午前十一時부터 臨時重役會를 開하고 森辨治郎氏逝去에伴한 後任社長의互選을行한結果 現取締役操木幹雄氏(前郵船專務)를選任하얏다

○商船支店長會議＝大阪商船에서는 來二十二日부터 三日間本社에서 支店長會議를 開催할터인데 富野京城支店長은 十八日發渡阪出席豫定

北鮮製紙에서 第二工場計畫

北鮮製紙化學工業에서는 撫木程平의 增產으로 今春부터 五千톤의 能力增大로되는데 다시目下同社에서는 第二工場設置의 計畫을 樹立하고祕密裡에準備를 進行하고잇다 第二工場設置의 難點은 原木關係로 現吉州工場은 國有林의拂下인데 國有林으로서는 拂下가限界에達한 것으로 結局今後는 民有林에依하게되엿다 그러나 民有林에는 材木資源上에 困難이잇는것으로 此點工場適地가 問題인바 實現計劃으로서는 現吉州와同規模의 二萬톤를豫定하고잇다한다

寸錄

▼…朝鮮의 產金地帶는 全面積의五二%라고 ▼…朝鮮땅어리의 半은 모두 파내어야할판

▼…內地서는闇市勢橫行濶步로 正常價格形成도 조치만 統制公定價格 脫法 取締等 現行制度의『段强化』와 一例가肝要한 金이지 鮮銀地金係는 開店休業狀態이라고 하더니 드디어 新產金은『極的買入』할세음인지

▼…生絲는드디어 九百五十七圓의新高價를示現 ▼…이것만은眞正銘의『인풀레』買進?

今日의市勢 (十七日)

株式 東新續落 台割

前場浮動 今朝는 東新二高인 一三一圓九 鐘新三低인七七圓四에 寄付後 新動機待로 閑散裡에 保合寄付後 東新도겨우 五十錢幅의 浮動을하다가 結局 東新一本만이 一三二圓六에大引되다

後場臺割 後場은 東新七低인百二十圓九、鐘紡百四十五圓二、鐘新七十七圓四에 軟寄付後 東新은드디어 百三十圓臺割을示現한後少展되엇다

인풀레와東新

今朝도依然한傍觀으로 閑散商狀을呈하엿스나 生絲高의影響을바더 氣配는强堅이엇다 生絲連續暴騰에對하야는 드디어 絲價安定法까지 發動되엇스나 그것도 別다른效果가업서 드디어九百五十圓의 新高價로 暴騰되엇는데 이生絲暴騰이 株式에주는影響은 于先雜株當에 現될것이고 이것이東新의上昇을 支援하는結果로되는것이 보이기는하나 東新에對하야는一

期米 閑散裡에 少堅

前場强保 今朝는降雪 阪地는 二十六圓六十五錢、二丁反落을後하고 當은 三圓七十九錢인 二丁高、中은三圓八十四錢인 同樣으로 先限은三十二圓九十八錢인 三丁高로 寄付後 閑散裡에 六十六錢에止場後 九十八錢의六番同價로 九十八錢에 場을止하엿다

後場少堅 後場은 三十三圓九十九錢인 一丁高로寄付後 二三節도九十九錢 四節不成 五節

國債下押 【東京電話同盟】

期待할 氣分은 濃厚하야 雜株方面에 對하야는 押目만잇스면 買付하려하고잇스나 一方投機株인 東新에 對하야는 언제무엇이 突現할는지 모른다는 警戒氣分이依然하엿다

格別한 刺戟材料가업서 五分利債는小口繁賣가 多少出現하야長期의 甲號五分利、二回五分利가 모두五錢乃至十錢下押되엇다 其他는 釘付保合 賣物五分利債는一錢低이나 五分利의借替憂慮가 一掃되엇스니 만큼押目은 買進될것으로 보이나外債는佛貨米貨가 모두無活氣商狀을告하엿다

雜株는押目買

三〇圓關門突破를보기前에는安心할수업다는氣分이 壓倒的이므로東新만은依然下値를經하고 잇섯는데 惡性인플레를 警戒하는立場에서보면 東新까지 奔騰을擔하게되는것은 悲觀兩面을 가진자못「때리케이트」한 問題일것이라하고잇섯다 至今까지 雜株方面은 金融의 緩慢을 背景으로하야 押目이라 할만한 押目도업시 一路漸騰步調를 밟아왓는데 어듸에서 어지음에 且整理가 必要하게된 議會動向等을 契機로 하야 東新雜株가모두 下押되엇는데 至今까지 東新을 支持하고잇든것이 雜株의 活況이엇든만큼 이러한雜株의 不勢는 드디어 東新의下落을 助長하고말엇다 今後에도 이것이 政府資金撤布되고 無物時代이니만큼 自然 株式投資에 向케될것이라하야 一般으로 人氣

市場六感

株……今朝도 前다름것업는 小幅浮動 약만해도 東新一三〇圓臺割을 보기前에는 安心할수업을모양 ▲大體로 雜株는 約一個月半에 百分야押目도업시 買進되엇스므로 一且整理가 잇는것은 當然한推移 ▲이雜株活況에 寄生하고잇든 東新이 不勢를 免치못하는것도 不得已한일 ▲그러나 인풀레傾向을 얼마나 阻止할수잇을는지도 疑問 ▲雜株에 對하야는 早晚 買氣가勃發될것이라는 인풀레期待氣分이 濃厚하니 ▲投機株는 如何든 雜株에關한限 悲觀할必要는업슬듯

米……滿支輸出三十萬石을 五十萬石으로 增加하여달라고 朝鮮穀協은 當局에 陳情하엿다나 此의許可與否는 알수업지마는 北支로 輸出을 못한다하면 그만큼 內地로移出될모양이니 朝鮮米는移出의最大 暗長을가지고잇다 ▲朝鮮米의北支輸出을 制限하는 政府當局으로서는 輸出程度의 市價으로 移出케하는것이 當然한 政策 ▲그러지안코 高價需用者에게 팔지말고 低價需用者에 팔게하는것도 矛盾이거니와 非常時局의 食糧問題가 緊急한今日의 國民으로서 私益만을圖謀하는것도 하번생각할일

朝取期米取組內容

	當限	中限	先限
◆賣方	[illegible]	[illegible]	[illegible]
◆買方	[illegible]	[illegible]	[illegible]

朝鮮米의今後

避殺 朝鮮米의 滿支輸出의三十萬石制限關係로 相當 그影響을 受하야 期定共히 多少反落을 告하엿더니 朝鮮穀協으로부터 制限된輸出量을 五十萬石으로 增加申請함을 따라 米界는 다시 强勢力을 保有하야 殺少返展을示하고잇다 果然當局으로서 穀協의陳情에 應할지는모르나 大體 朝鮮米는 어떠한程度의 需給額을 除하고는 滿支의輸出을 五十萬石으로 增額하지 안는境遇에는 그 數量만큼 內地로 移出되고야 말것이다 內地에서의朝鮮米의 上値制限도 接近緩和하기로 되엿스즉 朝鮮米의 輸出과 移出에對한 若干實關係가 잇다할지라도 結局은 今年端境期까지의 需給推算으로 보아서 오히려不足을 憂慮하는此際임으로 輸出의增減如何가 그다지 問題될것이업다 何如間朝鮮米의今日은 輸移出의 最大役割을하고잇는 相當한 時長을가지고잇다

低落은暫定的

西國丁으로 少高이엇다

大體 國民生活의 必需品이니만큼 食糧品으로서의 不可解惱할 時局에對한 今日의政策이 生產者의 利潤이 엇지만한 다시말하면若干의 利潤을 加한程度의 高價로 公定米價를 決定한것인데 此가 一般物價에 比하야는 割低의關係로 產地農家는 矛盾政策이라하야 敢히 最高公定米價를 突破할時日이 必至할것이라하야 집짓 賣惜을 하고잇다 要하면 昨今 當地先限 三十三圓四十七錢과 東京三十七圓十八錢은 最高價를 突破하고도 오히려 남음이잇는 高價이엇다 其後 若干의 反落을 示하엿스나 此는 暫定的의 狀態로 又復 下落하는 光景인 先限은 第一田盛期로 돌수잇는 今日에 最高價를 上廻하는것으로보면 減收期에入한後에는 公定價를無難히 突破할것을 足히豫想할수잇다 實로今年의 實收額으로보아서 需給不安이업지아니할 모양인즉 萬一의境遇에는來穀法의 破綻危險이업지아니하다 結果如何?

今日財界 十七日

◆米 (單位錢)

	今日終止	比前日
仁川期米先限	[illegible]	[illegible]
大阪期米先限	[illegible]	[illegible]
京城一等米一石	[illegible]	[illegible]
白米	[illegible]	[illegible]
仁川	[illegible]	[illegible]
正租	[illegible]	[illegible]
京城	[illegible]	[illegible]

◆株 (單位十錢)

	今日終止	比前日
朝新	[illegible]	[illegible]
東新	[illegible]	[illegible]
鐘紡	[illegible]	[illegible]
大阪三品	[illegible]	[illegible]
綿花	[illegible]	[illegible]
橫濱生絲	[illegible]	[illegible]

正米 各地商情

京城續弱 輸出禁止의影響은他地보다 超然한獨步高를呈하고잇든나믄 與大하야 其反動低의落潮不絕하야 市勢는 다시금 五錢低로 下押이엇다 ㊇穀良三等三三、四五 四等三三、一五 一等白米二四、○○

仁川續軟 드디어、輸正도 一日밧게 안남엇스나 市中은意外로賣物이 업는데 買方도滿支의輸出禁止로 買氣가 萎縮되어 低唱이어서 結局昨日보다 五錢 低로 鐵落이엇다 ㊇穀良三等三三、四五 同四等三三、二五 ㊉無砂米一四、○○ ㊉一等白米一三、九○

釜山强調 內地의米穀會社의推移를 注視하고 依然히內地人注가不振하야 大口的去來는 업스나 所持側의 先高觀이强하며 淸算의强調도兼하야 低價에는 應치안어 地場必需側의 當用準備로 結局市勢는 五錢高이엇다 ㊇穀良三等三三、七五 同四等三三、六五 一等白米一三、九○

大邱釘付 內地는 淸算의 不動을보고 環境의 推移를注視하는모양이어서 全혀買物이업는 一方 賣方도亦是依然하야 場面은閑散하고 市勢는 不動이엇다 ㊇穀良三等三三、二五 同四等三三、○五 一等白米一三、六五

群山底堅 廻米는 十四俵이나잇스나 모두入庫物이고 一般으로 豫想外로 軟弱을 알는 賣物도 意外로 頑强하야 此邊은底價인感이잇서 底堅이고 目前에아모런刺戟材料도업는 場面은 內地人注도 시원치안어 閑散場面을呈未脫하고 氣配도必需去來뿐으로 保合이엇다 ㊇銀坊主三等三三、六五 同四等三三、四五 一等白米一四、○○

木浦不動 內地로부터의出廻는稀正을 압두엇슴에도 不拘하고 消極的이고 一般으로換金的賣物이 出現될것을 豫想해서스나 意外로 形勢만을 注視할뿐이어서 地場人氣도 强調이나 此邊에잇서서 市勢를 움지기게 할만한 材料가업고 內地人注도 活氣가업서 人氣는 高價待이고 氣配도 不變이엇다 ㊇銀坊主三等三三、七○ 四等三三、五○ 一等白米一四、○○

物價 小麥高、大豆低

小麥은 沙里院新登三等이 모두 一圓高인 一六圓、一七圓八○錢高되고 大豆는 龍山長湍三等이 모두 一○錢低인 一三圓四、一三圓三○錢이엇다

石油昂騰

石油中 特殊油 白絞油는 需要旺盛과 容器代高로因하야 各各昂騰되어 特殊油(三種)는 七圓一五錢 白絞油(斗)는 七圓五五錢으로되엇다

綿絲布少高

綿絲布中變入伞門判又佔行進曲 綿는各各五錢高이엇고 三友園已넷드는 一○錢高로 少騰되엇다

株式 朝取短期

海外經濟 (十六日)

銀行券

金利·手形交換

對外爲替

金銀價

鰯油粕·麥粉

正米

正租

雜穀

綿絲布

滿洲商況

京城物價 (十七日)

砂糖 生糸 人絹 棉花 綿糸

物價

京城 金證券 仁川 益康

期米 東 趙俊鎬取引店 仁川海岸町三丁目 電話長一九六一·五九六

京城 證券部·米期部·仁川 福 吉村取引店

朝鮮總督府免許 S 金地金買入 朝鮮金商株式會社 京城府南大門通一丁目六 電話本局②三〇〇六番

期米 株式 大 京城黃金町 仁川海岸町 マルダイ取引店

朝鮮總督府許可 金銀重石 高價買入 京城丸金合資會社 京城府鍾路一丁目六九番地 電話光化門③一八七三番 振替京城72292番 年中無休